Shanghai, Saturday May 7, 1921. No. 17,314.

THE SHUN PAO, CHINESE DAILY NEWS

Published every Morning and Sunday. Established 1872.

申報

中華民國十年
西曆一千九百二十一年
五月七號 星期六
舊曆辛酉三月三十日
今天四張半售大洋三分
第一萬七千三百四十四號

本報始自同治十一年即西曆一千八百七十二年
中國郵政局特准掛號認爲新聞紙類

本館定報價目：中國境內每月洋一元一角每三個月洋三元二角每六個月洋六元三角全年洋十二元六角 本埠鮮同 歐美各國（除法俄德意每份加郵費六角外）每月洋二元三角每三個月洋六元七角五分每六個月洋十三元五角全年洋二十五元二角 先惠郵票不收

本館廣告刊例：頭等長行 登於評論及第一張中縫以二行起碼 每天每行一元四角 二等長行 登於第二三張新聞中縫 以二行起碼 每天每行八角 三等短行 以五十字起碼 每天每字一分 四等長行 登於普通地位以二行起碼 每天每行五角五分

本報今日連常識半張共四張半閱者注意

上海聖約翰大中兩學招考新生 欲知章程請看後幅 戊A1917

中華書局敬告應招諸君

逕啟者此次敝局擬請職員數人投函者至二千之多現在尚未審閱該事合格者當於本月十五日以前專函奉約面談恐久盼特此奉聞 再投函諸君合格者極多但敝局需用有限不能多取抱歉萬分各處來函說項者至三百起不作覆伏希原諒

遺失棧單

陽曆五月六號在法界電車被竊浦東隆茂通花棧單五紙洋文戶名江扶記 計開 廣源泰印通花六十包第21227號同記印通花一百二十包第20873廣源泰印通花八十六包第21264同興印通花八十包第21239乾震鳴印通花六十包第21265以上各棧單已向隆茂洋行掛失作廢務請中外各銀行各錢莊各寶號切勿收受抵押已登字林西報外再特登申新兩報聲明 南市董家渡奉豐花行白 乙A2836

遺失龍章造紙公司股單 聲明作廢

今遺失許汲記戶下龍章造紙公司第六千七百二十五號起至六千七百三十五號止股單一紙計十一股共計股本銀五百五十兩正此單已向龍章公司掛失作廢嗣後該股單發現業已無效務祈中外人等注意特登申新兩報聲明 許汲記謹啟 甲A1984

立興祥記內河輪船局緊要通告

茲聞敝局在已未年間不知局中何人存意不良私寫票據偷蓋立興祥記書柬圖章在某律師處發現是否虛實有無其事雖未證實然則所聞情由恐有其事茍有此種僞票發現敝局查實筆據何人所寫定當訴諸法律究辦恐其誤會特登申新兩報通告 乙A2840

葉昵辰 歸建徽 葛季華 鑒

昨讀報知益大染織公司已成交涉惟駭異者侯朱二君啟事一節僕等因歸君在京未返不得不先爲聲明上年由歸君介紹加入益大股分計洋二千五百元繳與葉君所開設之新康號經收由新康號出立收據嗣後由發起人推定主任故僕等將所執新康號收據換益大染織公司正式收據由葉歸葛三君蓋章爲憑收據戶名係智記源記錦記等共計四紙此時公司既不成立股款應歸三君負責發還僕等非發起之一如有損失不任認望三君速即理楚若再遲延證據確鑿惟有付諸法律解決弗謂言之不預也 益大染織公司股東蔣智欣等即智記源記錦記同啟 甲A2005

上海會審公廨

爲已故陳生記遺產事案據羅傑律師代表陳友文稟稱陳生記於一千九百二十一年二月二日身故按律陳友文爲已故陳生記之遺產繼續人請求給諭接管該遺產等情茲特登報通告凡欲反對陳友文接管遺產之權務須於十四日內到廨聲明理由如屆期不到本廨即准陳友文之請給諭管業此諭 中華民國十年四月念六日 正會審官 乙A2838

恕訃不週

先考谷清府君慟於中華民國十年四月十四日（舊曆三月初七日卯時）疾終杭寓正寢距生於清光緒己卯年九月十二日丑時享年四十三歲永銓供職北京交通銀行總管理處聞電星夜奔喪遵禮成服謹擇於五月十九日（舊曆四月十二日）領帖二十日（舊曆十三日）發引扶柩回紹二十一日（舊曆十四日未時）安窆於紹興勞家塢新塋 明在 年寅世鄉友戚族誼稱恐訃告未週謹此泣告 兼祧子蔡永銓泣血稽顙 喪寓杭州飲馬井巷七十二號蒙 賜唁函請寄杭州中國銀行轉交 戊A1916

廣業墾植公司股東均鑒

本公司成立已久糾葛訴訟今奉省長派員解決凡各股東自應遵照訴訟拘束例所有公司股票不得任意讓與如有股東不遵拘束私自讓與公司股票妨害公共秩序者一概無效特此通知 廣業公司總協理敬啟 乙A2842

上海棉紗交易所籌備處徵收股款通告

啟者本交易所股額業經認足開始收款所有同業已認股者請在陽曆五月十五日以前將應繳第一期股款連同繳股書交至指定之代收股款處換給收據可也此佈 乙A2849

伍祐泰和鹽墾公司股東常會通告

本公司擇於陰曆四月念八日即陽曆六月四日下午一時在上海北京路顧家衖茶業會館內本公司開股東常會與股東諸君籌議各事務乞屆期賁臨如因事不能親到務乞委託代表與議除專函通知外特此奉聞 董事會啟 乙A2841

蘇州儲蓄銀行開股東常會

本銀行定於陽曆五月十二日在北京東堂子胡同鄒宅開股東常會報告營業狀況及按照本行章程第十四條改選監察人並提議事項屆時務望各股東出席倘因事不能出席應請委任他股東代表蒞會所查照通函辦理並請攜帶股銀收據特此登報 董事會啟 戊A13[illegible]

大通豐船公司廣告

本公司定於夏曆四月十六日在大通總商會開股東常會報告庚申年帳略並籌議要事屆時務請各股東惠臨是荷 甲A2000

上海溥益紡織有限公司發息通告

本公司訂於夏曆四月初一日起發給庚申年官餘利屆期請各股東持息摺向上海南京路五百七十六號本公司批發所支取此啟 戊A1827

蘇經蘇綸兩廠老股東維持會致經理人函

逕啟者 公等爲兩廠經理人凡股東全體之意思 公等有執行之義務二月初七日之議決案乃股東全體之總意思既經表決贊成無論何人不能否認乃時閱五旬不聞 公等有執行之預備且與典業公會一部分股東私相接洽朋比爲奸尤可駭者承記等捏造議案冒名開會形諸楮墨恬不知恥不知老股租辦爲正式大會所議決在會同人共見共聞彼竟改爲收回辦理揆諸法律徵諸事實均爲詐欺行爲鄙人等自有相當之辦法 公等向來袒護彼等頗有嫌疑應明白表示態度對於下列款限函到五日內切實答復以憑核辦（一）二月初七日之議決案是否預備執行如已預備已至如何程度（二）承記等捏造議案之函已否代轉如已代轉應即日自行取銷（三）經理人應以股東全體之意思爲其意思以後 公等一切行動能否不隨一部分股東之私意爲轉移此致 勝之 鶴六先生

蘇經蘇綸兩廠老股東維持會通告

閱報載蘇經蘇綸兩廠老股聯合會通告不勝駭異四月三十日我兩廠並未開會不知所謂公衆者何人決議者何事廠務非一二人之廠務此等掩耳盜鈴登諸報章殊足爲兩廠同人羞鄙人等只知維持股東全體原有之權利不及其他既有此冒充開會決議之聯合會不得不標明宗旨以告各界特於即日設立蘇經蘇綸兩廠老股東維持會除發布宣言書外即希 公鑒本會通信處上海派克路益壽里蔡倪培律師事務所 ◉老股東濟記等啟 乙A2808

蘇經蘇綸兩廠老股東維持會宣言書

我蘇經蘇綸兩廠自股東會議決蘇綸紗廠由老股租辦後發生種種糾葛除對於資通公司另有租廠合同可以依據外其內部之爭執焦點何在不獨局外人如墜五里霧中即當事各股東容有未悉底蘊者今閱承記等通告稱二月初七日開股東會原議收回自辦有某股東主張股東租辦表決贊成等語查是日爲股東全體正式大會既經表決贊成當場並無異議一月以內亦無呈控事實則老股租辦一層已鐵案如山不可動搖此稍具法律知識者所公認不謂有一部份股東倚托於典業公會之下並不與全體股東協力商榷一若兩廠爲彼等三數人之私產惟彼三數人可以把持廠務可以役使經理人可以指天爲地變白爲黑其餘各股東惟有聽其宰割供其指揮也者長此以往必將我股東應有之權利剝削殆盡而後已他不具論即如租辦自辦一節關係我股東權利者已非淺尠蓋我兩廠從前之歷史言之甚長今但就改組股份有限公司時言之我股東數年不費心思手足之勞得以安坐而享利益者實不共盈虧四字爲之保障試將各股票附發之息單一閱塡載甚明此不共盈虧四字乃我股東最穩妥最正當之惟一條件譬諸國家此條件實爲成立團體之根本憲法其所以設此條件之理由則以兩廠股份除私人所有外以各屬善堂經費孤寡儲蓄爲多善堂經費均有指定用途孤寡儲蓄絲毫影響其生計故與其爲流動的營業或不免蝕及血本不如謀固定之收益不至生意外之損失是以自有此廠無日不在租辦之中取其有租息可以攤派而廠中之盈虧由租廠者自當之所以達不共盈虧四字之目的也一旦改爲自辦則股東各各身當其衝所謂最穩妥最正當之條件破毀無餘況既係自辦勢必增加資本無論力有不逮即使由公司募債或由富有資財之股東代墊而自辦之後必有盈虧其盈也可喜其虧也何如將使善堂事業因此而停孤寡饘粥因此而絕徒快三數人不可必得之慾望而置地方公益及煢獨無告者之身家性命於不顧是可忍孰不可忍揣彼等主張自辦者之心理豈不以自辦之後有董事機關有監察機關有經理發行機關用人甚多彼乃自翊其主張自辦之功必能厠足其間攖取利益乎自爲計則善矣其如股東全體之利益何吾敢正告我兩廠全體股東曰不共盈虧乃我等生死問題苟有一毫一厘之股分皆得起而力爭以羣我有盈無虧之血本苟有破壞此根本條件者誓不共立爰宣言如左 乙A2309

無錫振新紡織股分有限公司發給股息並餘利廣告

本公司經股東常會議決庚申餘利發給現金五成連同官利准期舊曆四月初一日起開始發給屆期凡我股東請持新股票（息單聯附）至無錫西門外太保[illegible]本公司賬房領取爲荷再本公司尚有少數股份未經掉換新股票應請即日來廠掉換以便領取股息餘利幸勿自誤此佈 民國十年四月二十日董事會謹啟 戊A1817

國語專修學校 特設星期補習科 招生

▲報名第一期本星期六止

本校爲便利學校教職員及中等以上之學生星期日補習國音國語起見特設星期補習科簡章如下 ㈠分國音國語兩班 國音班授注音字母及拼法 國語班須曾習注音字母者授以會話讀法並略講教授法 ㈡補習期定爲十星期（陽曆五月八日至七月十日止） ㈢每逢星期日授課三小時分午前午後上課 ㈣學額每班各定六十人 ㈤不收學費祇收雜費一元 ㈥報名處本校或棋盤街口中華書局二層樓上須先付證一元 上海法租界敏體尼蔭路四百十五號國語專修學校啟 A丁798

杜芳洋行啟事

啟者本行自英京分設上海歷有年所專做進出口各項營業美洲各處均有分行久蒙各界推許現特聘請俞靜波君爲華經理所有一切交易均由俞君接洽如蒙 惠顧無任歡迎謹此佈告 戊A1861

俞靜波啟事

啟者鄙人現就杜芳洋行華經理職務已於五月一號接事如蒙 惠顧請移玉四川路七十一號敝帳房接洽不勝歡迎所有前經理經手事件概與鄙人無涉恐未週知特此佈告 戊A1862

內國公債局通告

爲通告事查財政部呈請整理內國公債確定本息基金一案已於本年三月三日奉 大總統令准照辦在案所有案內關於元年六厘公債應換新票除飭印刷局趕速照印外本局定於五月二日起開始換發先給收據合將換發新票辦法登報通告俾衆週知 戊A1864

民國元年六厘公債換發整理公債六厘債票辦法

（一）凡持有民國元年六厘公債票其票面號碼在本年四月十九日政府公布該項公債發行債票號碼表以內者均准持向內國公債局換領整理公債六厘債票以憑支取本息其在遠道各處得就近送交中國交通兩銀行代換 債票面數目每百元實換整理公債六厘債票四十元（三）凡持有前項元年公債票者應於原債票正面財政部印左邊逐一加蓋本人圖記或簽字連同附帶息票自第十五號起至第六十號止共四十六張一併送交內國公債局先行掛號製取收條於十五日後憑原收條領取整理公債六厘債票其由各處中國交通兩銀行代換者即由各該行先行出具收條交與換票人收執自交票之日起三星期後再持向原經理機關領取整理公債六厘債票（四）前項應繳附帶息票如有欠缺時應照原息票息銀數目按四折計算補繳息銀（例如欠缺百元息票一張應補繳息銀二元二角餘類推）一面即由經理機關另給收據交與換票人收執（五）各處中國交通兩銀行收到前項元年公債票俟驗明號碼無誤後應將每星期應發整理公債六厘債票種類張數[illegible]將每月所收舊票於債票及息票漢文正面逐一加蓋換訖作廢戳記分別種類彙訂成帙每帙以五十張爲限於次月上旬列表送交各該總行彙報內國公債局以便照發（六）整理公債六厘債票計分萬元千元百元十元一元五種凡換領該項債票其票額滿萬元者應給萬元票滿千元者應給千元票例如應換票額爲二萬五千八百六十四元即給萬元票二張千元票五張百元票八張十元票六張一元票四張餘類推（七）換發前項新票以十年五月二日爲開始換領之期至十年十一月三十日截止過期不再換給

漢冶萍公司調換滬棧棧長啟事

敝公司滬棧正副棧長王鐵香刁松生先生已另調他事遺席委派楊侶夔孫鶴鳴兩君接充所有十年五月二日以前發出棧單應請於十日內持赴該棧照對加簽方生效力過期自誤 戊A1872

楊吉士啟事

鄙人自幼嗣於望仙橋鄉淡二圖楊又廉公爲嗣孫至光緒三十年份經親族議立鄙人在又廉公名下兼祧二三兩房有分據據爲憑至民國七年份始將遺下田產租與胞弟耕種照種納租無悞近因彼弟兄聽人唆使有將該項田地售之說雖事之確否尚難懸揣然鄙人爲保全祖產起見除向嘉定縣公署備案外爲再登申新兩報聲明如有望仙橋鄉南一圖淡二圖內楊又廉楊載生楊慶淵楊溪文等四戶田地出售等情望勿受愚特此聲明 楊吉士白 乙A2802

上海華商棉業交易所謹啟

外間傳言本所有加股之說實則本所並無此議傳者均屬誤會特此聲明 乙A2817

理化器械及藥品增價通告

逕啟者敝公司等發售理化器械及各種藥品向爲補助教育起見定價均極低廉現在金價飛漲凡向外洋運售者售價固不能不按照進本改訂即自行製造者原料大都採自外洋價值亦不能不因之增加現經公同議決自五月一日起將從前定價略爲酌加詳細價目單另行印就承索即奉外埠特此佈達伏維 鑒諒 商務印書館 中華書局 科學儀器館 實學通藝館 公啟 乙A2925

醬業公所通告

啟者我業上年七月朔起批發雙套六元六角套油五元二角母油三元八角頂油二元二角雙醬七元四角紅醬七元零沽每觔均照當時洋價核定錢碼上屆迄今錢水之虧不可數計刻下銅元充斥洋價日漲虧累無窮公所爲維持同業起見議定於四月朔起門莊零沽跟批發行情概作洋碼單秤每觔雙套六分六厘套油五分二厘母油三分八厘頂油二分二厘曬油起碼七分二厘衛生油一瓶一角四分十瓶一元三角雙醬七分四厘紅醬七分自此次改定之後跟洋價漲落計算不得有摻小抬高之弊以昭公允特此通告 和受堂啟 戊A1863

今天上海大賽馬

今日下午一點一刻起賽 每位二元 場內特備西餐茶點 入場券中西來賓概請由馬霍路十四號大門出入 上海跑馬總會謹啟 乙A2603

特備汽車可坐四位

龍華寺 單趟三元接送五元 吳淞 半淞園 單趟二元五角接送四元 美商雲飛公司 電話西一百八十九號 乙A2526

招商局新銘快輪准於本月三十日即禮拜六晚開往烟台天津

本輪帳房關謹啟 甲A1993

招商局廣大輪船業已例修工竣准舊曆四月初二日開往港粵

◉本輪帳房陳南屏啟 甲A2006

寧興快輪初二日禮拜一開往福州

◎三北公司啟 乙A2839

上海電報局廣告

◉安徽省懷遠縣電報局於五月五日開局通報此啟 己A124

介紹良醫曹仲道先生

仲道先生爲金子久先生之高足學問淵深脈理明透辨症處方獨有心得往歲試術於滬南慈善公會成績良佳聲譽卓著茲者懸壺里門（寓浙江杭州長安鎮虹橋西首公益藥號內）而出問世以回春之妙手具濟世之仁心凡經診視無不奏效如神祖謙等咸受其惠爰登報揄揚爲世之抱病者介 許祖謙 王景韶 汪振奇 張鵬翔 陳守元 鄒啟藩 俞壽滄 盛顯會 駱兆熊 陳守謙 同謹啟 戊A1895

神異的撲滿

譬如有一個撲滿儲錢在裏頭一天一天會生出利息來盜賊水火一切災害都不怕他要是儲錢的人不幸去世還會立刻溢出鉅額的金錢給他子孫享用豈不是很神異麼諸君如向金星公司投保壽險實在有這樣神異的好處不可不來一試 總公司上海四川路香港路轉角章程函索即寄 CA511

天祥洋行水火險部廣告

本行經理自英國分設滬上之鉅大火險公司已歷數十年於茲聲譽素著向爲各界所信用今爲擴充營業起見特添辦水險部經理「克廉」水火保險公司該公司創自英之蘇格蘭迄今已歷百十五年計資本金五百萬磅專保洋面水險岸上火險以及蘭子水火盜險等並在鎮江南京蕪湖蘇州無錫各埠設立火險代理處以便就近投保如荷各界賜顧請駕臨五馬路一號三層樓保險部與華總經理鄒開興君或與總買辦童士吉君接洽是幸 電話中央二五一二 天祥洋行水火險部啟 乙A2684

南通建築公司廣告

本公司專代各界計劃測量繪圖建造廠棧市屋路礦橋樑道路駁岸水利市政各種工程業經承辦大生紡織公司第一廠新廠及第八廠等房屋工程各界光顧爲便利起見特將總事務所由南通移設上海 上海倘蒙委辦上列各項工程無不悉心規劃取費格外從廉總公司設上海九江路大生紡織公司發行所樓上 電話中央五五七五 分公司設南通西門外大生紡織公司 協理 張孝若 沈燕謀 總理 南通電廠久安紗廠寶昌紗廠營業主任 卞壽臣 高覲四 同啟 乙A2737

上海商務印書館經售美國橡皮底鞋分銷處露佈

美國克羅司鞋廠(La Crosse Rubber Mills Co.)所出橡皮底鞋種類極多男女孩童大小俱備向由本館獨家經理除各埠分館均有銷售外茲將本外埠承銷各商號詳列於後如承各界採購請就近至各分銷處選擇為幸　餘俟陸續刊登

▲文怡福記書局蘇州觀前　▲小說林書社蘇州　▲華商圖書館常州　▲綺春閣嘉興平湖　▲同源祥嘉興　▲新學會社寧波日升街　▲新福興鞋號寧波開明橋　▲三育書局溫嶺即太平縣

▲中華皮鞋公司上海南京路拋球場　▲科學儀器館又棋盤街　▲實學通藝館又棋盤街　▲孤兒院發行所又新世界對面　▲蘇新書社又徐家滙　▲源生昶洋貨號又外虹橋太平路口　▲復新皮鞋號又湖北路

▲祝生記洋貨號上海北四川路老靶子路口　▲大慶祥鞋號又小東門　▲周聚康西書號又四川路　▲長記球拍作又四川路寧波路口　▲泳源祥鞋號又大馬路湖北路口　▲聯益公司又四川路橋下　▲光華公司

再各埠同行及商號如欲訂約承銷極所歡迎均祈向上海敝館發行所接洽為荷　商務印書館啟　丁A 821

最新到申之太平洋商務雜誌四卷一號要目

The Pacfic Ports Vol. IV, No. 1

▲太平洋沿岸之要聞　▲德國對外貿易之計劃　▲全世界商業與實業之面面觀　▲英人眼中之世界航業問題　▲美國罐頭食物事業之發展

每冊小洋八角　全年大洋八元　外埠郵費另加

商務印書館啟

學生雜誌八卷五號

▲告同志　▲相對說與萬有引力　▲撑篙跳的心得　▲辟克尼克　▲美育的價值　▲科學研究的精神和現代思潮　▲實用電學　▲寫真術之進步　▲牛痘之歷史及痘苗之製造法　▲瘧蚊蟲　▲週律期　▲美國總統談　▲七個被縊死的人

每月出版一冊　定價一角五分　全年一元五角

商務印書館發行

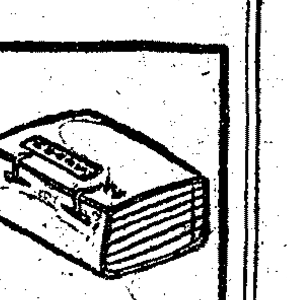

上海涵芬樓收買舊書

本樓志在存古收購善本歷十餘年現在仍擬廣為搜羅海內收藏家如有精印精鈔精校舊書意欲出售者本樓極願收受價值格外從豐外埠諸君請先將書名　紙色　冊數　卷數　每葉行數字數　刊印年月　序跋姓名　收藏印記逐一開示信寄「上海寶山路商務印書館」轉交如不合用恕不答覆本埠請先將樣本交閱由上海棋盤街商務印書館美術櫃轉交如果合用再行議價　涵芬樓謹啟

打破從前種種穿鑿附會的「紅學」，創造科學方法的「紅樓夢」研究！

加新式標點符號分段的

紅樓夢

紅樓夢考證……胡適
答胡適書……顧頡剛
考證後記……胡適
紅樓夢新敘……陳獨秀

特價辦法

【價目】洋裝三冊，原價四元二角，特價兩元八角；平裝六冊，原價三元三角，特價兩元二角。（特價滿期，照原價八折。）【時期】（五月五號起）本外埠一個月，陝甘雲貴川兩個月，歐美三個月。【郵費】洋裝平裝同：每部國內兩角，日本四角二分，歐美七角四分。▲郵票代洋九五折。外國的不收。

奉送樣本

上海五馬路　亞東圖書館發行　22

民心週報第二卷第廿三期已出版要目如下

（一）小幡歸國之研究（二）西藏問題（三）美國加州之日本移民問題（四）美日爭奪雅泊島問題（五）我國與列强既往之貿易關係（六）遠東難解之葛籐（七）大戰後之世界與日本（八）燕京塵影錄　定價每冊大洋五分全年二元三角　郵費每冊另加半分　總發行所上海四川路一百十二號本社　代售處　商務印書館總分館　羣益書局　泰東書局　文明書局　重慶利民書報公司　重慶華洋書報社　太原振新派報社　開封百城書館　戊A 1921

濬浦總局第一百零五號通告

茲奉局長之命將以下本局發行上海港口調查之報告及論據（自一九一一年至一九二一年）開列於后　第一組總論　第一報告及論據　學四元　第二揚子江水學論據（至一九一八年）三元　第三上海商埠（再版）與揚子江之地質地圖四元　第四黃浦江之進步（至一九一八年十二月）一元　第五杭州灣與錢塘江水學之報告四元　第六圖樣　甲黃浦下游及吳淞泊船處三元　乙龍華至陳家嘴之黃浦三元　丙上海附近及進路之一覽圖二元　丁揚子江南北兩水道及進路航行圖（其一）此圖為江海關出版由巡工司處出售二元　戊杭州灣航行圖（其二）同上三元　第二組計劃　第一水力工程會擬設杭州灣水閘之報告二元　以上各種報告請至上海九江路六號本局購買可也其第一次所有報告南京路別發洋行亦有出售　乙A 2799

奉送大麗花球根

本院歷年所種大麗花種類繁多花容嬌艷日來分讓花子購者踴接惟球根例不割愛刻正發育及時為優待顧客計凡承購花子滿七袋者可將院印花子空袋七隻來院換取球根一株郵寄不便惟希亮之　上海高昌廟貧兒院啟　戊A 1869

烟葉牌香烟出世

本公司親往美國運最上等烟葉製成揀選葉牌香烟　枝頭放大氣味芬芳　極合人之衛生功能消食且除此種烟清心爽口茲為推廣起見出售只取錢每包　十文　價廉　每包附送火柴一包　空烟一盒只　六　換煙一枝只可掉換各種利益之優香烟所可及者　更有積存多美精非他種之可稱　諸君子欲與大王為友　大王家用物品不宜誰日者　速購吸之　總發行所本外埠各大煙紙店均有出售　上海雲南路嘉爾堂對面

華美上海烟公司啟　電話中央一千五百十四號　乙A 2829

花旗牌香烟空包掉換贈品新章

花旗牌香烟空包於陽歷五月十七號（即夏歷四月初十日）起改定新章空包十個掉換本牌香烟一包本外埠一律空包四十只掉換新世界游券一張　花旗烟公司啟　乙A 2818

信華洋行專辦優美香烟紙料遷移廣告

啟者本行現遷移英界江西路七號內照常交易承蒙賜顧請駕臨該處本賬房接洽可也無任歡迎之至　電話中央三七〇號　本行告白　乙A 8672

滬甯鐵路增開星期日滬錫間特別快車星期六日吳淞支綫列車廣告

啟者近來中外人士之游行乘車者較前尤夥本路為便利乘客起見自陽歷五月二十日起至十月底止凡星期日加開滬錫間特別快車（票價照特別快車價核收）行車時刻及來回票價目列下　上海北站開上午八點念分崑山到九點卅四分蘇州到十點念八分無錫到十一點念三分○（回程）無錫開下午六點蘇州開七點廿三分崑山開八點念分上海北站到九點念四分　來回票價目上海北站至無錫頭等七元八角二等四元九角三等二元六角　至蘇州頭等四元四角二等二元三角三等一元一角　至崑山頭等二元四角二等一元三角三等六角　恒利同價　再吳淞支綫每逢星期六日加開列車往來時刻如下

上海北站開	下午一·二〇	下午九·四〇	上午一一·〇五
天通菴開	下午一·二五	下午九·四五	上午一一·一〇
江灣開	下午一·三二	下午九·五二	上午一一·一七
吳淞鎮開	下午一·四二	下午一〇·〇二	上午一一·二七
炮台灣到	下午一·四五	下午一〇·〇五	上午一一·三〇
炮台灣開	下午二·〇〇	下午一〇·二〇	上午一一·四五
吳淞鎮開	下午二·〇五	下午一〇·二五	上午一一·五〇
江灣開	下午二·一五	下午一〇·三五	上午〇·〇〇
天通菴開	下午二·二二	下午一〇·四二	上午〇·〇七
上海北站到	下午二·二五	下午一〇·四五	上午〇·一〇

車務總管謹啟　乙A 474

大中華紡織有限公司擴充股本廣告

本公司昨由股東會議以增購機錠添置布機決定擴充股本為二百萬兩原定股本百二十萬兩早已收足茲再增收八十萬兩惟增股應先儘舊股東認購不足再招新股以本公司創立迄今約將年餘在未開廠以前股東所享利益無幾現廠房業已於去冬完工機件亦陸續運到刻正準備裝機不日開車且現時購機每萬錠需價九萬鎊以上而本公司紗機每萬錠僅去價七萬餘鎊（本公司紗機原定三萬錠後加四千錠外加雙線八千錠就時價計之今日雖有股本二百四十萬兩亦不能辦到）現外間要求繳欵入股者甚夥各股東如欲增購股份希於陽歷五月十五號以前至上海四川路百十二號本公司事務所付欵（每股上海規元二百兩一次繳足）逾期則外間股欵一律照收除函佈外特此廣告

董事長兼總理聶雲台謹啟　2686

華安水火保險有限公司第十五屆發息廣告

本公司計自民國九年四月一日起至本屆十年三月底止為第十五屆業經董事會議決照章發給息八厘仍於夏曆四月初一日起發給除星期外每日上午十時起至下午四時止務請附股諸君携帶息單至本公司賬房收取並有賬略呈鑒此佈　總董朱葆三　總經理傅其霖謹啟　戊A 1883

利濟第七期正券五大獎提報

頭獎第二萬零四百零二號本埠豐大銀行承銷　二獎第一萬三千七百九十三號寧波甬利公司承銷　三獎第八千九百五十七號杭州大吉祥承銷　四獎第一萬七千七百八十七號本埠有利源承銷　四獎第一萬五千三百三十六號本埠豐大銀行承銷　五獎第二萬七千一百六十七號本埠永利承銷　五獎第一萬二千六百三十九號本埠大有利承銷　（上列號碼仍以本局對號單為準）　乙A 2831

河南救濟正副券四月廿三日初五開獎

華北急賑獎券展期准五月念九號開獎

本獎券原訂五月八號即陰歷四月初一日開獎現因外埠寄銷路遠期促即未售之券餘存尚多欲為災民籌集鉅欵不得不展期以便推銷爰公同議訂准展至五月二十九號即陰歷四月二十二日開獎尚希各界慈善大家源源賜購廣為推銷俾資救濟無任感禱　韋禮德　何豐林　朱佩珍　敬啟　戊A 1898

利濟第八期正券准於陰曆四月初一日發行

寧波甬利公司　上海永利局　又中利濟正券式伍獎誌喜

三月念九日利濟正券二獎第一萬三千七百九十三號又由本公司門莊售出得主台銜容後續登又五獎二萬七千一百六十七號亦由上海永利局拆與同業大善元門莊售出大獎可稱財臨旺地也　乙A 2836

老北門大善元又中利濟正券五獎誌喜

本號慶中大彩人盡咸知第七期利濟正券五獎第二萬七千一百六十七號復由本號門莊分條售出得主台銜收齊紅票再行宣佈小號疊獲大獎洵為財旺之地現售各種正副獎券莫不格外克己如荷光顧竭誠歡迎　乙A 2835

義賑四期副券頭彩聲明

義賑四期副券於陰歷三月二十四日開獎頭彩第二萬五千四百號由上海濟東銀號同人轉讓與英大馬路泰和里周椿記洋貨號夥友周惠亭王紀五郭廷獻郝彩臣共得全張此佈　上海周椿記洋貨號惠亭等謹啟　甲A 1986

聲明更正

今閱各報所載義賑四期副券頭彩周惠廷獨得全張不勝駭異此彩票原係濟東銀號託敝號同人代銷五十張經同人等消去三十七張剩十三張同人集議各出洋二元七角五分將剩十三張歸王紀五周惠廷郝彩臣郭廷獻四人留買不意十三張彩票內二萬五千四百號頭彩故將前報更正前報係義賑局所載其未得詳細故有此誤特此聲明　大馬路泰和里周椿記夥友周惠廷謹啟　1663

內務部財政部辦理義賑獎券處第一期正副獎券兌獎截止日期緊要通告

查本處呈准義賑獎券章程施行細則第九條內開義賑獎券自中籤之日起六個月內隨時憑券給獎如逾六個月即作無效業經公布在案茲查第一期副券係於九年十一月三十日開籤扣至本年五月三十日即夏歷四月二十三日六個月期滿正券係於十二月十日開籤扣至本年六月十日即夏歷五月初六日六個月期滿凡持有第一期正副紅券者務希於截止日期以前如逾期限即作無效除函知代兌獎金各銀行查照辦理外特再通告　戊A 1910

元泰呢絨洋貨號遷移開張大減價三星期

本號開設二洋涇橋迄今五十餘載現因房屋另有應用已於三月念八日遷移至三洋涇橋愛多亞路一百十一號三層樓洋房准四月初一日開幕各貨一律減價三星期特此佈告　乙A 2805

青田山人直例

青田山人所作山水直逼玄宰漸洲梅傲冬心菊超白陽蘭竹則與蔣矩亭招銘山諸老相頡頏近來滬上索畫者多爰定潤格如后　堂幅三尺銀三元四尺四元五尺五元六尺八元八尺十六元　屏條減半　扇每頁一元　冊頁每尺一元　梅菊照蘭竹例加倍　山水照梅菊例加倍　萬竿竹照山水例加半　接件處上海各大牋扇店　又交通路中華書畫社　介紹人　朱葆三　王湘泉　天虛我生　文起　張雲雷　天台山農　呂　同啟　戊A 1893

張紹會先生已經回滬照常應診掛號處啟　乙 2810

北京華偉房產有限公司

資本二百萬元　買賣房產地皮包辦建築抵押借欵　總公司北京西長安街　電報三九二四　甲A 1868

交通部通告

為通告事本部辦理賑運減免車價條例其有效期間前經公布展至本年三月底在案茲查災區太重東作與春賑正急限內尚難結束會商各部提出國務會議議決續展至本年五月三十一日為止所有運輸事項各該路照九年十一月四日公布條例辦理至各辦賑機關及各團體領用各路長期乘車免票應准照案送各該路局簽明展限如因急用不及送局簽展者亦准原票照用均至五月底為止此為注重急賑起見其他不得援以為例除分行並分飭各路遵照外特此通告　戊A 1785

閘北慈善團代謝李瑞九先生捐助西樂洋四百元

敬啟者三月初二日為李瑞九先生之令慈陳太夫人出殯由閘北慈善團介紹中國救濟婦孺會上海貧兒院上海孤兒院中華公教會閘北平民學校惠兒公學五處西樂隊除送往李府致祭外承李府交來洋四百元囑按部分送計每部洋五十元業經轉送各處均取得收條一併送往李府交深感厚惠特此登報鳴謝　閘北慈善團主任王棟代啟

上海中國濟生會經收藥資特誌

敬啟者本會每逢春夏之交即須製備各種丹藥需欵茲承魏乙青先生以弄璋之喜將湯餅筵資移助本會藥資洋一百元又承袁修遇君洋一百元謹誌數言以揚仁心善願　戊A 1909

上海中國濟生會經收慈善捐洋特誌

敬啟者茲承會員陶君鳳岐李德甫先生移助善舉洋一百念五元又交崇文會洋一百念五元謹誌數言以揚盛德　戊A 1915

上海孤兒院鳴謝

謹啟者茲承魏乙青大善士將湯餅筵資撥助敝院經費洋一百元拜領之餘無任感紉除填呈收條外特此登報鳴謝　戊A 3897

上海孤兒院鳴謝

謹啟者茲承謝純如大善士太夫人將筵資撥助敝院經費洋一百元拜領之餘無任感紉除填呈收條外特此鳴謝　戊A 1873

南洋荷屬干那低埠華僑籌賑會第二次鳴謝

[illegible]

上海商業儲蓄銀行開股東常會廣告

本銀行定於本年五月八號午後二時假香港路銀行公會開股東常會屆時務希各股東持股票到會如因事不克到會請具委託書託他股東代表可也再自五月一日起至本行常會之日止停止股票過戶恐未週知特此布聞　戊A 1812

上海四明銀行發給股息廣告

啟者本行庚申年份決算各項帳目及支配股息案業經董事會議決擇於夏歷四月初一日起持原有股票及息單至本行更換新股票並支取股息所有舊股之戶名如欲更易者請即通知本行以便更正特此佈告　戊A 1818

上海浙江地方實業銀行廣告

本行專設金幣部辦理金貨幣買賣及國外匯兌事務　平價　簡捷　迅速　（一）本行特向英國倫敦法國巴黎美國紐約芝加哥舊金山德國柏林漢堡荷蘭安姆斯透丹日本東京橫濱大阪神戶函館及漢口香港等處各大銀行訂立契約專營買賣金磅法郎美金馬克日金福祿令等外國貨幣電匯票匯押匯均可（二）代各外國商家收付欵項（三）買賣進出口押匯期票遠期匯票（四）收受各種外國貨幣存欵利息從優（五）發行外洋遊歷憑信匯欵　◉本行地址北京路卅九號　電話總經理室二一四五　營業室二一四七　戊A 1759

商務印書館股份有限公司舉行股東年會廣告

茲定於五月十四日（即陰曆四月初七日星期六）假上海鐵馬路大橋北首總商會議事廳開本公司股東年會自午後三點鐘起報告民國九年營業情形及帳目並決定分派紅利數目提議事件屆時務祈各股東早臨爲盼除專函通知外特此奉聞 再自登報日起至開會日止停止股票過戶合併奉聞

民國十年四月十二日 上海商務印書館董事會謹啟 T A 772

蕪湖明遠電燈公司開股東會通告

本公司循照舊例定於夏曆四月二十日在本公司開股東會報告上年營業狀況帳目情形並改選董事查帳員各事宜從四月二十一日起即遞摺發給利息務請股東諸君於會期前三日將股票息摺送本公司驗明領取入場券如委託代表前來亦請携帶股票息摺并備有委託證書以昭實在除函達外特此通告

蕪湖明遠電燈公司董事會啓 乙A 1082

漢口揚子機器製造有限公司舉行股東年會佈告

敬啓者敝公司現定於陽歷五月十五日即舊歷四月初八日下午三句鐘假座上海青年會開第十四次股東會佈告上年營業狀況及各項帳目并決議事件凡我股東屆時務乞惠臨如道遠未及親臨或就近派代表蒞會均希先期電及以便接待是所感禱除專函通知外特再登報預聞此佈

董事會謹啓 甲A 1957

山東嶧縣中興煤礦有限公司開股東會廣告

本公司訂於本年五月二十九日即舊歷四月二十二日下午二鐘在天津意界本公司開第十一次股東常會報告上年營業情形分派餘利請各股東於會期前五日將股票息單送本公司掛號換給入場券以便招待除函達外特此登報通告

中興煤礦公司董事會啓 甲A 1905

中國普照電泡股份有限公司召集第二次股東會通告

本公司前經發函通告各股東於陽歷四月卅號在本公司事務所開股東臨時會嗣因到會股東不足法定人數以致不能議決各事爲此再訂陽歷五月十九號（即陰歷四月十二日）午後二時假座北京路觀音閣碼頭松栢里內聚豐洋貨號開第二次股東會凡我股東屆期請携前所發奉入場券躬自蒞會望勿再悞是盼 乙A 2821

恒大紗廠股份有限公司諸位股東台鑒

敬啓者本公司定於本月底試車所有股票刻已印就計分四種（一股五股十股五十股）凡在股諸君如欲更改記號名姓及分股併股者請於舊曆三月十五日前詳細開明函寄本埠江西路三和里一百二十七號半本公司批發所以便照填倘逾期不來函即照依收股時記名填寫定於四月十五日起開始換給股票如票面書某記及堂名者應填註代表姓名以符手續本公司定於陰曆五月二十邊遷入北京路清遠里內特此附聞

本公司啓 乙A 2693

通泰各鹽墾公司股東公鑒

敬啓者本屆各鹽墾公司股東常會擇於陰曆四月中旬就南通城南別業舉行報告一切情形及賬目並提議事件屆期務請股東諸君賁臨如因事不克到會尚希委託代表與議開會日期排列於後除專函通知外特此奉聞

豫 四月十二日 大有晉 十四日 大豐 十六日 大賚 十八日 華成 二十日 大祐 二十二日 新南 二十四日 大綱 二十六日

張詧 張謇 孝若 謹啓 乙A 2732

寗紹商輪股份有限公司召集第十二屆股東大會公告

本公司定陽歷五月念九日（陰歷四月念二日）午後二時假西藏路寗波旅滬同鄉會爲會場開第十二屆股東年會報告庚申年營業狀況收支賬略更選董事監察人並議決各事凡我股東希於陽歷五月十九日（陰歷四月十二日）起開會日午前十一時止携帶股票至本公司換取入場券選舉票議決票等件屆時蒞會爲盼再照章於陽歷四月念九日（陰歷三月念二日）起停止過戶註册合併聲明

寗紹商輪股份有限公司董事會啓 乙A 1873

商辦輪船招商總局發息開會廣告

本局庚申年結賬經董事會議決本屆股息航業每股三兩七錢五分產業每股四兩照章陰歷三月初一日起仍憑息摺兩航一產運帶併發共計規銀十一兩五錢正隨送賬略又議決陰歷四月二十一日星期六下午二點鐘在上海總商會開股東常會凡來局收息者即行掛號並領取入場券暨選舉議決票此佈 乙A 1811

淮海銀行海門分號開幕廣告

本分號擇于本月廿四日（即舊歷三月十七日）開幕經理各種存款放款押滙滙兌以及一切銀行業務如蒙惠顧格外克己號址江蘇海門茅家鎮西中市 乙A 2735

淮海銀行開第一屆股東會廣告

本行訂于五月十七日（即舊曆四月初十日）午後二時開股東會會所設南通城南別業務請股東諸君迅將現在通信地址開寄南通本行以便將各項議案及修改章程草案先奉查閱庶幾各項重要問題得在會場從容討論注意無任盼禱

淮海銀行董事會啓 乙A 2733

淮海銀行發息廣告

本行經本屆董事會議決自五月一日（即舊曆三月二十四日）起由南通本行及各埠分行發息請各股東携帶股票或收據以憑核付

淮海銀行啟 乙A 2734

交通銀行發息開會通告

啓者民國九年份股本利息茲經本會議決官利六厘紅利八厘定於五月十日即舊歷四月初三日在各處總分支行所開始發給請股東諸君携帶股票前往就近總分支行所按照規定手續支取利息并定於五月二十二日即舊歷四月十五日午後一時在北京前門內西皮市街銀行公會開股東常會務請股東諸君於會期前五日携帶股票到北京本行總管理處驗明領取赴會入場券其有遠道不克親自到會須委託代表者應請先期親携股票到就近本分行開具股票戶名號數作委託書由該分行驗明蓋章交由代表人携赴北京本行總管理處驗明照領入場劵赴會特此通告

交通銀行董事會啟 乙A 2646

商辦廣東銀行發息廣告

本銀行民國九年份股息由香港董事局議決開派官利六厘紅利二厘按照民國九年十二月三十一號三先令一個半辨士計算每股得港洋二元五角六仙茲定於五月五號即舊曆三月二十八日在滬開始發給請各股東于每日上午十時至下午三時携帶息摺到本分行領取爲荷 乙A 2775

金城銀行廣告

本行額定股本五百萬元已收四百五十萬元遵照銀行則例公司條例呈經財政部核准農商部註册專理商業銀行一切業務中外各大都會商埠均有特約代理處並於天津上海兼營儲蓄事務特此廣告

天津總行設在英租界中街第二十號 儲蓄處設在東馬路 北京分行設在西河沿 漢口分行設在歆生路九號 蚌埠辦事處

上海分行設在南京路四百七十六·七·八號 儲蓄處附設行內 電話 經理室中央一三五〇 營業室中央三八〇〇 國外滙兌室中央三四四〇

南京辦事處設在下關二馬路廣安里

電報掛號均掛定鑠字（七〇〇七） 1757

浙江興業銀行通匯地點廣告

總行 上海 北京路十四號

分行 杭州 保佑坊 漢口 歆生路 天津 北宮

支行 北京 施家胡同大街 奉天 北鼓樓 哈爾濱 北四道街

代理處 浙江 紹興 嘉興 湖州 寗波 鎮海 餘姚 溫州 金華 蘭谿 海門 江蘇 松江 南京 下關 蘇州 常熟 無錫 常州 鎮江 丹陽 揚州 徐州 清江浦 南通州 宜興 溧陽 山西 太原 運城 大同 新絳 直隸 保定 唐山 順德 大名 張家口 福建 福州 廈門 泉州 四川 成都 重慶 安徽 蕪湖 安慶 宣城 蚌埠 大通 合肥 江西 南昌 九江 贛州 景德 湖北 武昌 宜昌 河南 開封 山東 濟南 滕縣 臨清 青島 威海衛 東三省 營口 大連 錦州 安東 吉林 長春 黑龍江 陝西 西安 貴州 貴陽 雲南 廣東 廣州 汕頭 瓊州 香港 南洋 新加坡 英國 倫敦 法國 巴黎 美國 紐約 舊金山 日本 東京 橫濱 大阪 神戶

總行經理室電話中央一二六五〇 營業室電話中央二二六一三 二六一四 戊A 1387

新華儲蓄銀行廣告

本銀行於民國三年創辦資本總額五百萬元實收一百二十五萬元公積金四十五萬三千元專辦儲蓄兼營商業銀行業務並得受政府委託辦理特種儲蓄事項其種類分列於下 定期存款 活期存款 抵押放款 貼現放款 分類儲蓄 流通儲蓄券 公共儲金 四季儲金 各處滙兌 收解款項 買賣證券 兌換貨幣 總行北京前門外廊房頭條 電話南局一八一 分行天津法界中街七號 電話二二零四 上海天津路鴻仁里 電話中四七一四 甲A 1760

信通商業儲蓄銀行股份有限公司徵收股款通告

本銀行額定股本國幣五十萬圓分爲五千股每股國幣一百圓早經發起人贊成人分認招足茲定陽歷五月十一日至十六日爲交股日期先收四分之一每股計國幣二十五圓凡已認股者請於限期內持認股據逕向上海中國銀行交納股款倘逾期不交另行招補除函致各認股股東外特再登報通告

發起人 張文煥 萬印樓 倪錫純 袁近初 張拜言 周午三 胡滌生 孫鐵卿

贊成人 顧馨一 倪遠甫 秦潤卿 張知笙 陳光甫 宋漢章 錢新之 盛筱珊 楊韻秋 楊蔭孫 王鞠如 陳靜齋 嚴成德 葉扶霄 吳慰如 王子崧 田時霖 謝光甫 顧子槃 謝蘅齋 唐壽民 楊敦甫 朱成章 石補成 范季美 王子厚 田亞卿 顧俊夫 胡藻 宋德宜 魯正炳 周守良 楊季忻 尹韻笙 陳蘭庭 胡楚卿 丁雪農 馮仲卿 史久鰲 胡熙生

籌備處在河南路如意里口一二百九十七號 戊A 1847

治血聖品

蕭德成君服自來血治愈血虧症之証書

五洲大藥房執事先生台鑒啓者鄙人久列戎行屢經戰陣前清光宣間從劉光才提督赴桂林剿匪轉戰數百里巖棲露宿習以爲常光復後入蘇軍適值軍事旁午奔走馳驅日無暇晷去春奉令來防新邳又以匪勢猖獗從事緝捕因此種種原由積勞成疾至秋後益以心悸怔忡形勞神疲延醫診治百無一效友人吳君友琴謂余爲血虧之症惟上海五洲大藥房之人造自來血可以療治因急購服服後痛苦驟減飲食日增半打之後病已霍然强飯耐勞過於昔日人造自來血之功效何其神且速也銘感之餘因擬治血聖品四字謹贈藉揚仁風

江蘇警備隊二團七營後隊隊官蕭德成謹啓

上海四馬路棋盤街轉角 人造自來血總發行所五洲大藥房錄登

附告人造自來血每大瓶二元小瓶一元二角

時評

（老圃）

◎金融雜話

經商有射倖性質要非賭博之事也乃醉心於買空賣空有舉國若狂之概則經商如賭博矣近日交易所如雲而起而本所股票飛漲有一日千里之勢其價率較額面增至五六倍竟有多至十倍餘者一般投機之客與高采烈幾同京津要人之豪賭長此不已必有樂極悲來之日近者如象皮股票之例遠者如平準銀鑛之例皆影響於金融我商界中人當能記憶也

有外國之銀行團於是有中國之銀行團此金融界之盛舉國人屬耳目焉外人亦屬耳目焉所應注意者不可爲官僚所利用尤不可爲軍閥所利用近日所傳之支付劵固不必論其用途要爲某使所課之所得稅而爲某部所繳之保險費京津間固多半官半商之政客願純粹之商人勿爲所欺也

輕質銅元初疑爲私鑄或疑爲進口貨今乃知其官鑄且運來時皆有護照吾嘗謂造幣局爲造弊局今鑄此類銅元乃眞造弊而又造孽矣爲今日計一當嚴懲造弊之官員二當停鑄停運三當由官府出價收回出乎爾者反乎爾解鈴仍是繫鈴人此一定之辦法乃僅令商會籌議照常收用豈爲官者詐欺取財爲商者能代償乎

寶和洋行
奉會審公堂諭
禮拜六拍賣

准於三十日上午十點鐘在開封路寶興里六百零七號並雲南路會樂里三百八十三四五號內拍賣紅木大菜檯大方檯茶几箱子椅大銀檯火爐樸克檯椅沙發另有物件不計當日出清此佈
寶和洋行啓 D345

華商拍賣
每逢禮拜六

下午二點鐘拍賣各種花素呢線綢法藍呢及色等緞時面羅請早降佈此本公司啓 2655

瑞和洋行禮拜一拍賣
上等住宅
准於初二日下午二點鐘在七浦路第二十七號並在靜安寺路第十七號洋房內拍賣上等木器
鋼絲床界內亞爾蘭木器以及上等地毯白漆鐵床汽爐克絲火箱紗燈罩鏡窗簾式電燈傢具...等物欲看者請於拍賣前一日觀看此佈
瑞和洋行啓 348

寶和洋行
禮拜一拍賣
洋酒食物
准於四月初二日上午十點鐘在本行拍賣香檳白蘭地酒紅酒葡萄酒及各種洋酒食物糖果罐頭等物
寶和洋行啓 D

瑞和洋行禮拜一拍賣
四月初二日下午二點鐘在本行拍賣
- 洋糖 袋裝四包布
- 一箱 七十箱 鋼絲 四打 百餘打 印字 十四箱 洗漱 膠墨
- 中 聽二百 衣皂箱五絲十花 油皮
- 布帶 水占物等不計此佈
- 德國洋針 各種男女綢絲
- 葡萄 顏料 膠 毛綢
- 三星牌 元寶牌
- 男女衣帶 雨衣寬衣 草帽 火藥 寫字紙 洋行

陰曆四月初三日禮拜二下午

北京路十八號拍賣行
上等油漆
茲因此項油漆欲於今日以拍賣...請諸君注意... 乙B2822

寶和洋行
禮拜二拍賣
各種機器
准於四月初三日下午二點鐘在北京路十八號本行拍賣德國造鐵桶機器馬達發電機床全副車床汽機引擎零件等物欲看者請於拍賣前一日來行看可也此佈
寶和洋行啓 D341

禮拜二拍賣

魯意師摩洋行
創始自同治十三年　即英一千八百七十四年

准於初三日下午二點鐘在本行拍賣繡花桌布地毯瓷瓶又及四不像木器傢具書畫古玩...等物此佈
魯意師摩洋行啓 D361

每禮拜二不限價

啓者本行定於陽曆五月十日拍賣各色呢絨羽綢緞花布等貨本行拍賣貨物公平無假價廉物美...有意者請臨時來行選購為荷
仁記路 九點鐘

寶和洋行
禮拜三拍賣
洋釘
准於四月初四日上午九點鐘在新開河碼頭拍賣洋釘九十六桶及洋釘百餘桶...
寶和洋行啓 347

遺失收條
今遺失上海興業銀行第一萬七千三百二十號收條一紙...除向該行掛失外特此登報聲明作廢
遺失人王明漣 甲A1982

胡麗天房客鑒
亮件洋行
始創自同治九年　即英一千八百七十年

啓者本房客所租彭壽里第二百六號房屋...遵照舊章租金...特此通告
乙B346

遺失憑票聲明作廢
鄙人七月間在金造鄔日向新鳳祥...
甲B1999

遺失存券
茲有蓄存四第二百號九號七百英洋...
甲A1998

遺失招商股票
茲因老記名下遺失招商局股票...
B2632

遺失存摺
茲有蓄存字第四百九十號存摺一扣...
甲B1989

遺失存摺
今遺失存摺二本...徐遠記啓 甲B1996

遺失機票
今遺失七號機單六箱二號...
甲B1912

遺失莊票
今遺失四明銀行莊票...
乙B2822

莊票被竊
今被竊莊票一紙...
乙B2833

遺失收據股票聲明
今遺失九字第二股收據一紙...
乙B2705

聲明
茲有天后宮橋堍...
甲B1990

聲明
本廠學徒楊阿八...
B

會審公廨論
...
甲B1887

會審公廨公告
...
甲B189

招請外埠經理
敝廠推銷涼鞋多用代理推銷...
乙B2830

添招販員
專販果糖食物...
乙B2804

聲明招添男女工並學業生
茲有某廠...
乙B1983

無錫寶興泰行啓事
本行...
甲B1980

脫離關係
...
乙B2832

聲明加記
...
甲B2007

孔鳴皋妹丈鑒
見字即臨...
甲B

MEN WANTED who desire to learn Architecture, Mining, Civil, Mechanical, Electrial, Steam Engineering, etc To begin Studying only necessary to read simple Enish. We teach you entire profession from first lesson in Arithmetic. Request explanation of our method. Office 16A, International Correspondence Schools, 83, Szechuen Road, Shanghai. (6)

請購故事書
男女老幼可讀之「貧孩得勝」索取郵資二分
請付郵資十分「我的故事書」郵資八分 幼童可讀之
「聖誕天使」郵資八分
函投上海三號路福幼報
甲B1911

欲租大屋
陰曆七月起欲租一所寬大房屋...
乙B2736

寫字間分租
本公司因有多餘寫字間...
乙B2823

英語捷徑
...

南洋機器廠
辦理各種機器...
戊B1535

北京馬樂亭
專收名人字畫...
甲B1904

辦實業者注意
今有一廠落成通商...
乙B2685

瑞和機器磚瓦廠
本公司...
1780

TRADE MARK　C.B.C.

出售西藏馬寶
...

國貨上等草帽上市
國貨草帽 價廉物美 熊鐘商標 ◎首推本廠 ◎從尚時樣 ◎認明弗爽
熊鐘商標 國貨
用中草帽廠
上海北火車站北江路鼎元里
◎本埠批發代理處
（望平街）老彩文 馬敦和 冠五洲 老升和
（吉祥街）陳天一 泰和齋 小東門 周同興
▲本埠先施永安及各洋廣貨號均有出售
●外埠大商號亦有出售
乙B2528

實業家之利器
三股棕麻繩機
本廠創辦...
上海造繩總廠啓　高昌廟吉善里
乙B2803

德國最新內服六零六
商標 認明

● 忠告 君患 白濁 橫痃 下疳 梅毒 慎選 良藥 以免 虛耗 金錢

六零六淋藥
六零六清毒片
六零六清毒散
六零六清毒膏
德國前皇家醫院
留心假冒
立美洋行 中國總經理
乙B2780

錦華麗湘繡莊
分莊開設上海三馬路石路東同安里

湖南美術繡花
▲用審美精神改造
▲比別省繡貨不同

至於出品
併可定繡

價值均由湘總莊廉訂分售如蒙各界惠顧或賜參觀不勝歡迎
乙1804

東亞精神學會特別廣告
本會教授催眠術業已多年...
醫士編義
張梅琴女士
催眠術講
雄星博士
治療部
乙B2645

程少卿眼科眞八寶眼藥
明目退翳丸
本醫生…
1655

妙一絲
每瓶洋二角五分 每打六元二角 外埠郵票通用
上海山西路即人壽堂盆湯弄
丙1640

先施永安 發售 精相

本公司藥...
（各埠經售處）

噎膈反胃丸
痛反胃丸
654

立效遺精丸
遺精之症...
上海二馬路西鼎新里內京都天寶齋啓
568

包愈勞傷咳嗽
順氣化痰吐血斷根
吐血一症...
鋪設上海四馬路丹桂第一臺對面濟生藥房 費伯英醫生啓
丙624

資本與實業家注意
今有...
乙B2706

王圓光
...

中國棉業銀行召集創立會通告
啓者本銀行經籌備會議決定於五月二十九日（即陰曆四月二十二日）星期日午後一時假上海總商會開創立會（照公司條例第一百十八條至一百二十一條報告設立經過事實及選任董事）
中國棉業銀行籌備處啓
乙B2697

認股人各事項除照認股書所開住址分送通知書及入會證外其有未向本處聲明以致不詳地址無從投遞者望速來本處補領...

訃告
先考益三府君之喪謹擇於夏正四月初一日在貴州路報本堂設奠棘人苦次昏迷誠恐計聞不週叨在友戚鄉誼幸矜宥焉
棘人　洪承祥　承祁　承祓　泣血稽顙
甲A2747

上海四明商業儲蓄銀行廣告
本銀行開設以來歷有年所總行設在上海寧波路並設分行於漢口溫州等處其他各埠均有往來...

粹華製藥廠股份有限公司事務所通告
本廠房屋業已租定小南門外舊書公司舊址所有廠用器具亦已陸續購置茲由發起人公決定於陽曆五月七日（即陰曆三月三十日）為收股截止期凡已經認定而未經繳付者務請儘此截止期內照填認股書如數繳付一俟股款收齊即開創立會特此通告代收股款處列后
福源錢莊 寧波路六十四號
恒祥錢莊 寧波路興仁里
民新銀行 河南路
華孚銀行 南京路拋球場
源昇錢莊 南市花衣街吉安街口
上海東華路五十七號 粹華製藥廠事務所啓
乙A2813

和平社笑舞臺新劇部

在廣西路汕頭路口電話中央三五一五號

（日戲價目）月樓三角 特別包廂 正廳二角 二等一角　（夜戲價目）月樓六角 特別包廂 正廳五角 頭等包廂三角 正廳四角 二等二角 幼童減半

三十日戲各界煩演前部（閻瑞生）

注意 三十夜戲 北京風流之一案 陳二小姐

◉偷香客捉偷洋賊

（特色）二龍威鎮二龍坑 當場出彩｜眞假凶手 大相打｜擺香案畫辰州符｜ 殺鷄救李媽還魂｜都是新戲 裏少有出見的好處 大家千萬注意

陳二小姐與（陳七奶奶）（李五奶奶）合稱爲長安三傑 做他（皮條）（膀子）拉拉吊吊的生涯 積得五萬元大數目銀行票子 私藏在遂頂裏面 自去出避直皖戰爭的大禍 反留錢（看家之犬）倔用的奴僕廚子 並與冒險做媽媽 且由天眞獸慾未滅而爲盜成賊 奶奶帶累了「忠」「直」兩字大的招李媽人流血 到底自還用三刀（偷香客）起死回生 案破是（辰州符）離奇曲折 方才節種種大家注目 情京剛剛這在大名鼎鼎 北二剛剛出在大家可 陳小姐家裏出

讓還第一

看那英一的家 日演無到的總夜完 不寫通戲看快 我們報紙論情戲無意舊正領話 上那第作好一出理 評說口天配二戲 論笑頭現日角諸 說舞在戲更沒君大 台說三演好有呀家 的總位一兩 無來的 但本笑看來 非實的要快 仍們 說第蓮論 戲

丹桂第一臺

再將兩夜戲併一夜唱 前本玉蝴蝶 從頭至尾今晚可看全 後本玉蝴蝶

電光目玉蝴蝶 有前後兩本 因完本一夜連唱 本不能唱全 共祇兩界 來要求 才可 各種現 接種兩 一要特夜 係函關 說得 涉一 看 兩所要實 全種看 來夜 不在台 演兌 敢在 着班 向既 多少 是迭 格晚 全武 將 ……

明日初次出演 二本普陀山 各界諸君注意

丹桂第一台特煩 周信芳 劉永奎 二君合編 宋朝人 偉公史 包名工 歷著 唱好戲

新排頭二三四本快要出演了 鍘判官

○大面○同別人大比面作好的唱 ○有然是處銅錘 ○了戲老板渾厚 ……

九畝地新舞臺　今夜演……頭本閻瑞生！

內中有「大水景」●「大夢景」●「新一品香」●「百多洋行」●「福裕里」●大世界遠景」●「會樂里的妓院」●「百花里的過街樓」……「九音聯彈」●「許多汽車」●馬車兜圈子」●「眞馬上臺」●「眞船上臺」●「當場泅水」●……并且還有新加入的……「胖新娘與小新郎行結婚禮」●好笑！好笑！實在好笑！

▲優待券暫停▼

虹江路廣舞臺　今夜特請著名花旦肖麗湘登臺獻藝

▲祇有五天 ▲他即回粵

今日日戲 肖麗湘 醉打金枝　靚金玉 水淹七軍

今日夜戲 肖麗湘 茶薇吊影　聲架桐 被辱成狂

金山樹 蛇仔禮 恩恩相報

靚輝仔 飾佩環 招贅駙馬

▲全班名伶落力拍演 ▲如此傑作殊不多覯

上海唯一之影戲院　上海大戲院　北四川路虬江路口

（價目）夜戲包廂一元五角 樓廳一元 正廳六角 二廳三角　日戲包廂七角 樓廳四角 頭廳三角 二廳一角

今晚戲目　活動新聞　世界雜誌

最新社會愛情片　女幼伶 瑪莉披馥之傑作　七（孤）大（兒）本（淚）

最新滑稽片 頭本二本 笑話

禮拜六之日戲 如何緣故 計五大本 頭二本 羅蘭七三本集

禮拜日之日戲 寶石奇案 名劇

孤兒淚 全部七大本 爲著名女幼伶瑪莉披馥之傑作 描寫孤兒之慘形 繪唱偽善家之針砭 揭開社會絕大黑幕 痛苦悲慘 能具 ……

大世界內乾坤大劇場三月三十日夜戲目

另售座資包廂每位小洋四角 正廳每位小洋二角 手巾小賬分文不取

日　方湯魏 綠 粉 陳 李 紅李陳小三張李 綠 粉 杜筱

小桂小牡丹菊花善甫春來 夜 長菊善麻少春牡丹菊花文蓮

奎芳春 英蓮筱 韓金奎 李張小麻杜 勝花甫子泉來 韓金奎 小秀扁 林英

拿二魚 登高宮進劍藏 妻妾爭風 三國志 探陰山 紡棉花 開山府 念一本 東 念二本 馬

日夜開映影戲 武勇幻術長片 神仙劍 共卅六本 今映一二三四本

新世界內第二劇場大京戲遊客入座不取分文三月三十日夜戲目

日　李張 雙張四 張 四張雙 韓 長寶

玉海 清韻 芬 笑三 琴盞 燈處 趙月 樓

御張請武 藥順醫家 坡 疑計 梵雙 王宮獅圖 虮蜡 廟

夜　李李張 登玉韻 元海清 趙月嘉 四樓燈 雙盞處 張韻琴 韓長寶

宮門帶 草橋關 紅梅閣 興府 九件衣 四郎 探母 長板坡

日夜開映影戲長片　落難公主 十四本 十五本 十六本 十七本

大舞臺 十四本 碧緣 准於三十禮拜六夜初次新演

本台之宏碧緣久已膾炙人口遐邇皆知魔力之大無可比喻因一本有一本的精彩情節不同故能使看客百觀不厭以前十三本演唱有一年之久每演必叫滿座故新排之十四本不得不細心研究精益求精以博諸君之雅誼現已排成念九夜起演內中一切特色彩景機關玲巧無美不備奪目驚心與前大不相同可稱破天荒之傘手好戲也今將特別點佈

特優露務 請注意

▲石頭櫈子能自起自落滑稽可笑大牢間機關傷人令人莫測
▲野獸口中噴出毒水煞費思想香爐內人頭說話神出鬼沒
▲轉扇翻板機關自己行走觀者拍案驚奇
▲棺材爆裂現出特色景緻外加九音聯彈哭靈合唱
最希奇四只箱子將鮑自安放入其中層層套入只只鎖好忽然與數丈高之空中出現如此希奇從未有過末一場大海島怪獸吞人紅雲長老在雲霧中相救

戊1892

大世界乾坤大劇場

◉賑災武術團假座籌賑災黎

古今來拳脚氣力刀劍棍棒之絕藝 我人不易得覩不可不覩之尙武精神

武術爲强國强種之最要關鍵歷古以來門類甚多學習非易 馬良先生子貞創辦我國武術教育歷二十餘年之久精研各門武術擷其精華編成四科曰（拳脚科）（率角科）（棍術科）（劍術科）已有數本其上編由商務印書館刊行下編尙未付梓以是凡國民之有尙武精神者無不人人崇拜共欽武術之能發揚國技增進體育而佩各團員之藝術精深非泛言武術者可比此次馬先生憫直魯等省災黎靑黃不接特賑孔殷爰偕諸團員洽滬願各出其所習絕藝籌欵賑助災黎各日報中會誌大略茲經假定大世界乾坤大劇場准夏曆四月初二初三初四卽陽曆五月九號十號十一號夜獻藝三宵所有表演各術列表如左

▲中華新武術▼

（拳脚科）此科爲練習各種武術之初步閱者最宜注意

（率角科）此科純係徒手自衞制勝之術學一式卽能以一式勝人閱者能留心察視必能增進勇敢不撓之氣

（棍術科）此科乃强種强國必需之術法甚簡單而運用甚便閱之可知其爲自衞制勝之良好武術也

（劍術科）此科爲我國武技中最高尙之武術閱之意味深遠且足以力追前代豪俠之古風而振起國民尙武之精神

（單人拳脚科）（二人對手拳脚科）（三人對手拳脚科）

（單人表演各種武器）（二人對手表演各種武器）（三人對手表演各種武器）

（率角術角勝表演）（二人角勝法）（三人角勝法）（四人角勝法）

（石礪運動）（手擧法）（足擧舞石法）（單手旋舞法）（肩跨舞法）（腰腹舞法）（手足交換法）（力擧千斤式）

以上僅擧其犖犖大者一切子目神化無窮不及細錄故每夜能表演三點鐘之久絕不雷同所得售資滙交直魯各賑災會分別散放以期欵不虛糜此三夜入場券不分樓上樓下統售大洋一元連大世界游券仍小洋兩角臨時欲入乾坤大劇場觀藝槪須補購入場券准每晚七點鐘起先演京劇九點半起各團員登台獻藝十二點半起仍演電光影戲特此佈聞

▲附告一 馬子貞先生此三晚俱登台演說並令各團員於每幕表演之時說明內容

▲附告二 敬告各武術大家及武術各同志有願加入本團協助進行者望於表演之三日前至拳術研究會當面接洽不勝歡迎之至

榮貫卿 朱葆三 許秋颿 王芷颿 孫裕卿 徐輔洲 沈蘊石 關炯之 汪子賓 汪幼農 姚石蓀 陸達權 余東昇 許劍靑 夏聲如 黃鎰玖 仝啓

戊1905

中國第一游藝場 上海新世界 英大馬路泥城橋

價目（門票二角）（月券 男賓六元 女賓三元）（大菜券洋二元）地道南北二部兩面交通

遊藝節目

孫連元 任勝翔 楊月樣 楊星樣 田永奎 筱桂蓀 邵文濱 王小新 張美雲 邵雅軒 何賓臣 邱聘卿 萬人迷 長片戲 影悟奇 莫京班 大華社 愛姑娘 黑阿友 小玉蓀 吳牡丹 黑 吳玉奎 李姑娘 李伯泉 石秀峰 王寶亭 蔣玉林 田九如 七大玉 周杏紅 朱菊泉 跑驢菴 小洞場天

巧要花鼓 東漢後唐 珍珠塔 文武戲法 時事蘇灘 申曲 改良本灘 獨絃彈戲 八角快書 三絃拉戲 單口相聲 落難公主 歐西魔術 文武戲 京子劇 女子新韻 京大鼓 四文明戲 描金鳳傳 白蛇花鼓 田大梨 愛大鼓 女子雙簧 文武香球 楊家將 改良雙簧 大飛鋼叉 梨花大鼓 中西戲法 西廂記 玻璃花園 觀魚池

新世界今日請看大跳浜門票照舊小洋兩角

開設北四川路 愛普廬影戲院 海寧路北十五號

近新到申著名男女名伶七十人准今晚登台

禮請大班演劇團全體登台

男女六十餘人合演大部新劇

每晚換新與上禮拜所演大不相同

○價○目○ 樓上包廂廿元 樓下前排三元 中排二元 後排一元

百代公司 四馬路中和里口 電話號碼二八六二

梅蘭芳唱片已到 黛玉葬花（頭二段）虹霓關 天女散花（頭二段）（附贈梅伶五彩劇本）

1775

任美海路寧 新愛倫影戲院 中市愛倫舊址

今日戲目 滑稽笑片 普魯之一 細大本 新奇情片 武術炸藥 第五六集 偵探礦集 長片 第一本大三本十九十一十二初共演未與

本院新次六做過五有曾凡工七演百之八君熱本子關從得未宓演共集來

▲注意 重訂價目 登樓一張十三角 一張廿元 正廳五二角 一特頭角 小洋二角

西門外方板橋 共和影戲院

今天戲目 滑稽一本 第十三十四十五集 劫獄復仇 注意 六本

第四大集續演本集係劫獄下獄運星期出復仇 ……

星期二四星期日及換片 價目 正廳一角 樓二角 月包廂四角 特別包廂三角 幼童減半

本堂秘製治淋濁奇效湯草

專治婦女體虛挾濕 立止白帶丸

618

小腸疝氣丸 濟生藥房

命令

五月五日大總統令 任命劉君章署司法部參事此令
又令 調任余詒爲瀋關監督此令
又令 調任謝宗華爲陝西菸酒事務局局長此令

專電

●北京電 王占元昨夜七點來京、曹錕今日上午十點到、張作霖下午可到、（六日下午三鐘）

●北京電 鄂王今晨點半抵京、曹上午十點到、張定下午二時來、俟會齊入覲總統、補充閣員署令、商定即下、（六日下午五鐘）

●北京電 曹張王三使 定明日 覲見東海、（六日下午一鐘）

●北京電 曹張原意不欲入京、一切託王代達、靳歸報徐、由徐去電敦促、今始應召而來、四點張未到前、長安街斷交通一小時、正午靳在奉天館爲王曹洗塵、各機關即晚公宴、（六日下午八鐘）

●北京電 津議對返還國稅一層、既辦不到、靳請改爲各省貸與中央、使中央財政藉資活動、結果直鄂以自顧不遑辭、惟張允酌量協濟、俟回任後由奉天官銀號籌解、財長潘既不成、改提張弧、餘案擬入京取決、津會即告終止、（五日下午三鐘）

●北京電 昨靳下午三點入府、呈改造內閣名單、除留任外、內務齊耀珊、交通張志潭、海軍李鼎新、財政張弧、教育邊守靖、惟齊願將本人既得權、移轉於乃兄耀琳、徐對靳言、予初意動不如靜、君既負全責、照辦可也、但學界對邊、各省對齊、以及人民對改訂日本交通借欵契約、均是問題、（六日上午十一鐘）

●北京電 交通張志潭、內務齊耀珊、財政張弧、教育邊守靖已定、將發表、（五日下午十鐘）

●北京電 曹汝霖允以全力 助 張弧爲財長、張方放心擔任、

●北京電 張弧財政已確定、因菸酒借欵關係、潘復轉任菸酒督辦、張壽齡調幣制總裁、賀德鄰長鹽署、係張弧提出、（六日下午五鐘）

●北京電 交葉昨晚赴津、臨行命各司漏夜趕辦交代、張志潭已準備接手、（六日下午五鐘）

●北京電 交葉密電各路局、所有預定整理計畫、從緩進行、已準備下台、（五日下午八鐘）

●北京電 葉恭綽已將交代辦齊、今晨並通電各路局告別、周自齊今日到署辦交代、有人昨夜晤梁士詒、詢周葉是否下台、梁曰下台是好機會、可知交通系入閣九個月、並未借外債、若再戀棧、恐不能說此硬話、（六日上午十一鐘）

●北京電 財周決辭、靳意使潘復長財政、但曹張均未贊許、潘不敢承諾、乃擬張弧、（五日下午二鐘）

●北京電 交部現將某某兩路、向某國抵押千三百萬、條件尚在磋商、此項借欵成立、援庫經費即可有着、（五日下午五鐘）

●北京電 討論中四借欵、烟草廠合辦、外交團反對、中止、吉會鐵路借欵、三千萬日金、千萬可用政費、俟內閣改造發表、即簽字、又海部會議將滬造船廠借欵、借美金五百萬、以二百萬爲南艦北歸用、二百萬開漁業銀行、百萬海部經費、又東三省林鑛借欵、續借八百萬、（六日上午十一鐘）

●北京電 財部函處、本部總長辭職、無人主持、庫空如洗、所有繼任所接事前貴處領欵公文、未能撥付、希原諒、（六日上午十一鐘）

●北京電 綏遠請將塞北關收入、全作該區軍費、外交團以該關爲災賑借欵抵押品之一、禁提、并請派洋員往監視、（六日上午十一鐘）

●北京電 行政會議省會代表、祇浙閩兩省未到、徐有改良行政制度一案交議、（五日下午三鐘）

●北京電 行政會議、贛議會龍代表、提出劃分國地兩稅議案、簽名者已二十餘人、內容除鹽稅關稅印花稅烟酒稅四種、劃充國家稅外、餘均作地方稅、歸本省支配、

●北京電 地方行政會議、兩點開議第一議案、爲內部提出之縣自治施行細則、（六日下午五鐘）

●北京電 本日閣議、㈠財部提、簡王樹翰任吉財廳長、㈡外部提、豫交涉員謝銓庭改實授、均通過、

●北京電 王占元推張勳爲征蒙總司令、因張本人志在長江巡閱、未同意、故尚未正式決定、又特種庫券、銀行界多反對、某系因交部將更動、亦已冷淡、（五日下午二鐘）

●北京電 綏電、庫退出之褚部白連長、率五十餘、張連長率一百四十餘、先後到綏、已退往卓次山收容、分別轉送回籍、（五日下午二鐘）

●北京電 黑吳電告、滿洲里俄黨、在商民宅內秘密結合、散布傳單、意圖煽惑軍警響應、幸被警察查知、現已搜查來源、並抄沒俄黨機關數處、（五日下午五鐘）

●北京電 鄒芬電、俄蒙匪所需糧食均恃內地商人接濟、請飭毘連蒙境各省駐軍嚴查堵截、（六日下午三鐘）

●北京電 黑督電、滿站設陸軍臨時醫院已派員組織、設院長等六十餘員、月需經費約四千餘元、現墊撥開辦費五千餘元、器械藥品費萬餘元、（六日下午三鐘）

●北京電 英使照會、揚子棧房、中德宣戰後收歸華管、但英人持有揚子碼頭公司股本、應如何處理、希核復、（六日上午十一鐘）

●北京電 粵人歐陽集資四百萬、組中華航業公司、航行香港檀島古巴巴拿馬紐約、呈部請核准開辦、

●北京電 閩省請特設 廈門交涉員、現經外部核准、（六日下午五鐘）

●北京電 范其光於五日接任歲埠監管運輸兩會代表、（六日上午十一鐘）

●北京電 津議、對討孫計劃、決由桂進兵、完全歸陸負責、（五日下午三鐘）

●天津電 四日晚奉張招 曹王靳於恒記德、爲最後會議、預定相攜進京、故昨今四人相繼往、葉恭綽張景惠亦往、葉預備提辭呈、（六日下午一鐘）

●天津電 靳雲鵬微(五日)午一點 王占元微晚七點晉京、張曹定魚(六日)入京、

●天津電 魚日、傅良佐由省署省釋、

●天津電 張勳電商中央、將新安武軍全部、調熱編爲屯墾隊、費由自籌、（以上六日下午十鐘）

●天津電 五七國恥紀念日、南開學校與各教友、擬禁食一日、（以上六日上午八鐘）

●蕪湖電 張文生爲恢復八分米釐、乘安豐輪、今午過蕪赴省、馬聯甲明日赴省、（六日下午七鐘）

●滁州電 新安武軍餉、積欠五月、蚌督署令安豐兵輪、在浦口守候、張督將親赴省、與省長財廳交涉、（六日下午五鐘）

●香港電 軍府各總裁、昨通電辭職、

●香港電 聞孫就職後、即電請北方徐世昌退位、

●香港電 梧州懷集靈山、由陳炳焜沈鴻英林虎、派駐重兵、粵軍大隊、連日紛待出發、聞桂陸已下動員令、惟未證實、（以上六日下午七鐘）

公電

●湖南來電 上海申報館暨各團體公鑒、華實公司承租湖南第一紗廠、達約喪權、羣情憤激、同人等以第一紗廠關係全湘命脈、一致主張收回公辦、理由事實、迭載報端、旣無政治臭味、更非排外行爲、四月十三日、同人等赴廠質問、對於趙君子安及外籍工人、毫無歧視、可資表證、乃該公司董事朱恩音彭祖植等、前日通電、竟指爲排外行爲、意圖離間我省外勞動同胞、爲伊帮助、以遂其壟斷之私、想我省外工胞、頻省明達、決不受其蠱惑、現我工界代表黃君愛謝君桓武王君光輝王君德林等、已先後自首入獄、誓死力爭、同人等一息尚存、非達到收回紗廠公辦目的不止、合併電聞、統希亮察、湖南勞工會機械會湖南工業總會兵工廠造幣廠黑鉛鍊廠華昌模範勸業工廠光華電廠貧民工藝廠湖南電廠甲工廠高工廠乙工廠全體工人同叩、

世界路透電

◉高等會議之迫德賠欵

▲五日倫敦電 高等會議今晨會議散後、即以協約國哀的美敦書遞交德國大使、法意代表已由巴黎啟程回國、

▲五日巴黎電 昨夜十時高等會議集議、至午夜後、始將各點商得同意、

▲五日巴黎電 整理賠償委員會各員所因以來倫敦之各問題、極不易辦、星期三日全日光陰、皆費於此舉、法總理白里安會與賠償委員會會長杜波瓦氏等會商多次、午後又與英相喬治氏會談、

▲五日紐約電 各報不分黨派、皆主張美國當應協約國之請、重行加入高等會議、

◉英相之對德賠欵演說

▲五日倫敦電 今日英相喬治在下院於辯論賠償問題時、略謂協約國所以必施强固行動者、不獨因德國之違約、且因德國所採之態度也、德國現頗有不欲履行義務不甘負責任之表示、協約國茲請德國自提償付債務之辦法、乃德國之最後提議、殊不充分、無異藐視和約、故唯一辦法、惟有任和約之執行耳、喬治言至此、乃詳述倫敦高等會議所定關於償付賠欵之財政辦法、謂對德現有一重大讓步、即未發行債券之利息、不容累積是已、此層當有重要影響、今晨送交德使之要求、可謂公允、德國人民如拒絕非可愜意之事、則其將來所必接受者、爲更非可愜意之條件、將來條件爲何、則俟占德國戰前之大製造局、即魯爾區域是也、魯爾亡、則德國實業萎矣、法國本定五月一日進兵、但已從稍緩時日之勸告、俾予德國以詳細考慮賠償委員會調查結果之機會、德國今須知除接受今日要求之條件外、別無他法、英相末稱、法國之地位與英國或意國不同、故其態度須諒解之、

▲五日倫敦電 首相喬治於辯論賠償問題所發之詞中、詳述過去兩年來協約國體諒德國困難之容忍情形、略謂德國破壞解除軍備之條欵、確然無疑、雖繳毀槍砲、尚堪滿意、但國內仍有許多機關槍來福槍而不規則之軍事機關、仍然存在、足爲禍根、致使法比兩國不能安枕、至於罪魁一層、亦未履行、協約國雖已切實讓步、然此事猶極難滿意、繼言及倫敦大會之賠欵辦法、謂此種辦法、與前巴黎大會所議決者結果孰高孰低之問題、全視德國興盛之程度而定、如德國輸出貿易、未見進步、則此次辦法之結果、自較巴黎辦法所可得者爲低、但若德國輸出貿易如目前價值計之、能及其戰前舊額、則此次結果當可與巴黎所擬之數相等、若德國非常興盛、輸出加多、則所獲當較巴黎所擬者爲多、此次新計畫之要點、在德國每年償務隨其付債之能力而異、德國百分二十五之出口稅、全繫於德國輸出貿易之恢復、戰前德國輸出、值英金五萬萬鎊、若以目前金鎊計之、今當值十萬萬鎊、依此根據、則百分之二十五、爲二萬五千萬鎊、協約國將派特別委員會駐於柏林、監視收稅、出口稅與他種稅之收入將指定抵付未發新債券之利息、德國於第一二年、當能付等於一萬五千萬金鎊之金馬克、若德國工業發展、則能付之數、當不止此、德國輿論不贊成接受義務、德當道爲輿情所迫、誠有困難、協約國固體諒之、但德人不接受此次辦法、則協約國必有舉動、此當爲德國人民切實聲明者也、此乃常識之言、與虛聲恫嚇者不同云云、首相言畢、薛西爾氏繼起發表意見、謂英人一般輿情、皆以德國關於賠償問題之態度爲忠拙、今國際聯盟尚未完全成立、故維持英法間之友誼、極關重要、尚請法國制定其政策、改變其語調、以免冷落兩國之感情、愛吾麥氏發言極贊成高等會議之決議、謂此次決議、與從前所有者不同、其大優點在依據和約、工黨議員克萊恩氏演說、謂凡各計畫、其目的超出賠償之外者、不可加以贊助、工黨議員彭斯氏謂德人對於英國某部分人、抱逾格慈惠之希望、但英人皆知德人苟於此人心不定之時、擔任其義務、實爲有助於世界之事、尚望法人須知世界各處之勞工、今皆漸抱國際觀念、陸軍大臣愛文斯氏發言、謂戰券將未能照票面售出、如需現欵、當折價售於市場、最好俯抑其值、俾中立國亦得吸收之、如是則此債券可不復有敵國債券之性質、而成德國之國外公債矣、議員西立少將亦發表意見、以爲美國既未加入英法盟約、英人當扶助法人、察下院討論之語調、皆表示贊成此次賠償辦法、此則可爲注意者也、

◉上西萊西亞之亂事

▲五日倫敦電 上西萊西亞開公民大會時、辦理波蘭人投票事務之主任柯方諦氏、公然與華沙政府及協約國國際委員會對抗、（自騷亂發生後、波蘭政府已奪其公民大會委員之職、）發表宣言書、自號迪克推多、懸諸波蘭人脫除德人之束縛、並宣佈另建波蘭政府、任杜里死將軍爲總司令、協約國對於此事、頗形棘手、華沙地方有仇對英意之援示威運動、

◉國際聯盟之近事

▲四日日內瓦電 國際聯盟顧問委員會受託管理鴉片及其他有毒藥品之買賣後、茲已閉會、其目的乃在輔助聯盟行政部實行海牙鴉片公約之條欵、

▲六日日內瓦電 顧問委員會已贊成國際聯盟所致各國政府請以本國所施履行海牙公約條欵及取締鴉片出產買賣消耗方法詳報聯盟會之書、所得消息、將以爲協同掃除鴉片及同類藥品選毒事業之建設基礎、

◉愛爾蘭問題之曙光

▲五日倫敦電 貝爾法斯電稱、愛爾蘭烏爾斯特領袖克萊格爵士與伐勒拉氏（愛爾蘭民國總統）今日會談、交換關於愛爾蘭前途之意見、爵士已召集烏爾斯特統一黨於明日開特別會議、討論時局、

▲六日倫敦電 克萊格爵士與伐勒拉氏於星期三日會談後、杜白林輿情、頗抱樂觀、爵士會以伐勒拉氏意見、報告愛爾蘭總督貴柴蘭貴族、貴即啓程前赴倫敦、杜白林視克萊格爵士與伐勒拉氏之會談爲一九一六年耶蘇復活節後愛爾蘭最重要之事端、衆意以爲此舉當與比貴族近游愛爾蘭、及新任愛總督履任有關、烏爾斯特之統一黨現信此會必因新芬黨有新提議之故、

◉英礦工之近情

▲六日倫敦電 當局現正力謀使煤礦罷工風潮得以暫時解決、聞礦工將接受特克海姆氏爲公斷人、國會議員則以新條件提交政府、現希望本星期杪將有發展、

◉美國船工罷工後之會議

▲五日華盛頓電 工商兩部總長與航務部代表及船主會後、航業工人罷工之風潮、尚無即日解決之希望、但工商兩總長擬於今日接見航業工人聯合會之代表、聞船主對於減資問題、不允讓步、

▲五日華盛頓電 商船機師之代表與工商兩部長會議後、表示罷工可解決之希望、

▲五日舊金山電 南京號之啓椗日期、業已展緩、

◉朱使在歐之行蹤

▲三日巴黎電 朱啓鈐游巴黎之際、曾由法國教育總長介紹於文學會、會長哈羅柯爾氏會發演說、稱揚中國古代之文學、

▲五日倫敦電 伯明罕商會今日開茶會歡待朱啓鈐等、朱於演說之際、述及中國運輸不便利之影響、謂渠此行目的、乃在考察英國之運輸制、顧公使亦演說、極言中英人交相往來、足以鼓起兩國間商務上之互助、

◉英報之中國財政談

▲五日倫敦電 泰晤士報載關於中國財政之北京訪函、並加以批評、略謂就通訊察之、中政府財政似有處於較穩健地位之氣象、蓋中國銀行家現皆襄助財政之改革、而外人銀行團亦切實聲明願採共同之行動也、中政府如爲財政需要所迫、而愼重財政、減去用於內爭之政費、則當此世界金融市況稍見鬆動之時、銀行家應有恢復其活動之望、

立愈傷風咳嗽良藥 杏仁精

杏仁潤肺止咳化學提取精
華製杏仁精
單料每瓶大洋四角 雙料每瓶大洋七角
總發行 上海英大馬路盆湯弄口 大生公司

聲明影射
啓者小行開設滬上經已數十餘年所出各牌肥皂均貨真價實遐邇聞名前有不法之徒可恨奈日久玩生近又有無恥之徒專冒小行牌名將劣皂在內地一帶混售似此故態復萌情殊可恨除派人四出訪查及登申報新聞報之外如一經查出立即送官嚴辦勿謂言之不預也特此聲明
一千九百二十一年四月十四號

異法治聾 即愈耳聾
凡患耳聾皆因腎水下竭相火上炎或鬱怒傷肝以致耳聾目昏視聽不靈而其病源尤在陰陽滯氣虛血脈不能流通呼吸能靈便則氣逆則虛火向上故有耳鳴耳聾耳脹耳痛言語不聞等症本堂秘傳創製異法治聾丸專治一切耳內之症無論男女老少二耳重聽雖多年老聾服之立見奇功轉聾爲聰……妙在愈後身體健全永無復聾之患虛言欺人罪我惟天 大盒四元中盒二元小盒一元雙料加倍……外埠函購郵費加一 ◯上海北河南路……

★★★ 三星帆布
上海總經理處法界天主堂街同順長記
總批發處天津宜興商行
1773

小兒福幼丹 專治兒科百病
福幼丹係神州醫藥總會正會長兒科大家朱少坡氏之經驗良方監製行世已屆十餘年推銷各行省及南洋各島……每盒大洋五角……上海四馬路五洲大藥房外埠各大藥房各五洲分店均有出售

毛玉書幼科醫室遷移
在英大馬路大慶里三弄一百九十五號兼種牛痘 午前門診午後出診 專治小兒萬應平安散總發行所仍在貴州路三號發兌衞嬰製藥公司啟
1792

函授戒烟醫院
通信處上海英大馬路盆湯弄口大生公司

絶紹康感謝周鳴岐醫生治白濁下疳橫痃 立止痛苦 藥到病除

頸項結核 瘰癧病源
上海德法藥房製藥公司程鳳生

蘇州司部巷傷科殷震賢 分廣上海鄭家木橋常德里永年里一弄東首第一人家四百七十五號門牌候診

※太平洋路透電※

◉中東路之紙幣權

▲五日北京電 中政府通告中東鐵路總理王景春、謂政府未便容許哈爾濱華俄銀行發行紙幣、據財政部與幣制局諮告交通部、謂外國銀行僅能在租界中發行紙幣、哈爾濱華俄銀行無此權利、

◉北方近事記

▲五日北京電 開封消息、督軍省長財政廳發行紙幣十萬元、並出示令錢舖收兌、各錢舖已停市反對、

▲五日北京電 滬甯鐵路局長建議於奔牛丹陽間敷設雙軌、定六月間興工、

※國外要聞※

◉倫敦通信

▲中國絲業前途之樂觀 (紀鴻)(三月二十二日寄)(續)

日本絲於美國暢銷之盛、已如前述、至其在歐洲勢力、每遠甚於中國、例如華絲銷路爲百分之三十、日本絲則爲百分之七十、其比差之甚、有如是也、李代表稱述吾國絲業不振、其原因有三、㈠吾國自用太多、以至出口貨之成本已高、不能得外人之樂購、㈡工作不如日意諸國之精良、絲頭粗細不一、節扣亦多、中國生絲出洋後、必須重加工作、始合使用、且全國業絲者、製法各異、無一定標準、以至重加工作中、更有品類不齊之種種障礙、㈢吾國號稱絲國、然歐美沓無中國絲商莊客、因此不知揣度時尚、改良製作、而尤爲銷售之一大障礙者、即中外商人中之中間人、實買間有所操縱、洋商亦大感不便焉、

至於諸代表回國後之貢獻、即就上述諸弊、提倡改良之法、首先勸導蠶桑之推廣、使生產增加、既足本國用外、更能使出口成本低減、自能擴充爲有力之銷售、同時更亟謀造作之精良、先自考究機械入手、再於美法設莊、直接與西人交易、據李代表云、美法絲織家均極願與華人直接交易、而尤盼望華絲製作之改良云、

惟將來直接交易、有兩層困難、㈠歐美皆無中國自立之銀行、往來匯水、悉操縱於外人之手、至爲不便、將來爲國際貿易利益計、則歐美須望中國銀行之出現也、㈡在美國售貨、必有四月之放賬、華商資本不充、亦不免感周轉上之艱難、法國尚可得現錢交易、然如美國之商情處、亦頗不少、將來歐美果能直接交易、而又成爲現錢之交易、則吾國絲業前途之發展、未可限量也、

按一千九百一十三年、(即民國二年)全國出口貨總值爲五萬萬六千零一十四萬六千四百五十一元四角、(中幣)出口絲值一萬萬四千五百五十二萬零五百七十元零五角、一千九百一十四年、出口貨總值爲四萬萬七千九百五十五萬八千一百五十八元三角、出口絲值一千一百五十萬零二千三百一十五元二角、(受大戰影響)一千九百一十五年、總額值五萬萬八千一百七十五萬一千六百一十五元二角、絲值一萬萬四千萬零九百九十八元六角、一千九百一十六年、總額值六萬萬六千八百六十萬零七千四百五十二元七角、絲值一萬萬五千四百一十八萬九千五百元、一千九百一十七年、總額值六萬萬四千二百九十六萬零五百九十七元二角、絲值一萬萬四千七百四十六萬三千八百八十四元七角、從以上統計觀、則吾國出口絲值當出口總貨值之四分之一、雖日意諸國、代中國而興起、而吾國之銷路、固仍未見少也、然則吾國有所發展、欲謀銷場之暢旺、固亦不難、且日本生絲、每百斤只可製成熟絲七十八斤、中國生絲、則每百斤可製熟絲八十七斤、故華絲雖較多費工夫、西人仍不嫌其煩而購用之、苟能於工作更加改良、生產又大增加、則恢復世界第一之絲國隆譽、可立待也、

※國內要聞※

◉北京通信 (野雲)

▲紀京學界五四紀念大會

今日(五月四日)爲五四紀念日、京學界特發起紀念大會、舉行於北京師範學校之雨中操場、未及下午二時、各校學生、陸續來集、會場已滿、時既屆、搖鈴開會、主席林寶慈(燕京大學學生)說明開會宗旨畢、由鮑君報告一年來北京學生聯合會經過情形、歸結說到將來計畫、注重於平民教育一點、言畢、由高師附中之平民學校學生唱國歌、次法專平民學校唱歌、再次醫專平校、第因時間關係、臨時宣告停止、斯時到會之人、愈集愈衆、場內不能容、於是由主席向衆聲言、謂今日到會之人過多、現在依次序應名人講演、本會已約定蔣夢麟張耀翔兩先生講演、擬將講壇移至場外空院中、一時萬頭攢動、齊至庭中、庭中特設高臺、主席先爲聽衆介紹講演之人、言畢、蔣君登壇略言、今日是五四紀念日、諸位特開紀念會、我趁這個機會、與大家同聚一庭、談談我的感想、是非常歡喜的、諸君要知道、學生干涉政治、做出舉衆大運動、不是從五四纔有的、吾們中國歷史上已早經有了、如漢如唐如宋如明、太學生或伏闕上書、或攻詰奸黨、不是專門以上學生干政嗎、當時無論皇帝宰相、如何專制、沒有不怕太學生的、可見前年五四運動、也是歷史上本色、偶爾發見、這也是很可快活的一件事、紀得某書上載一故事、說南宋建都杭州、有一個太學生結茅而居、是很窮的、後來公主要建府、須要窮太學生所居之地、皇帝竟不敢硬將這位窮太學生趕去、特命太監拜會他、向他婉商、他才將這地讓出、送給皇帝、於是皇帝遂很感謝他、於此亦可見得太學生的身分了、不過是前年五四運動而後、距今已有兩年、此兩年之中、大家想一想成績何如、眞是可愧的很、五四運動、是不是爲的山東問題、試問兩年以來、有一個關在圖書室裏、約幾個朋友、對於山東問題、詳加研究、研究出一個具體的解決方法嗎、沒有、今日有人問我、山東問題如何辦、我說不知、問你問他、你他也說不知、這還成話嗎、天天說解放解放、改造改造、試問有人能自己實行解放、實行改造嗎、沒有、今日看見我的朋友、受他家庭的苦痛、起了一陣衝動、就做成一篇白話文、送登報紙、明日看不見這朋友、這篇文章、自己也就忘了、這是什麼原故呢、皆因大家知識技能不夠、組織的能力不夠、所以遇事不能作徹底的研究、永久的團結、今日遇一種環境、起一種衝動、偶爾集合起來、這環境既變、集合也就沒有了、學生如是、教職員也是如是、學生爲着外交問題、起大運動、教職員爲着薪金問題、成大聯合、恐怕問題沒有、運動及聯合也就沒有了、兩年以來、空口講解放、講改造、青年人受了他的當、也不少、我記前次從天津回來、車上遇見一位廣東女子、他是背家庭而逃、說是家庭不好、自身要解放、看見上海某某雜誌、講的如何好、於是到了上海、後來知道他們不能助他、所謂互助等等、是個假的、覺得很失望、於是再逃到北京、以爲北京是講眞正新文化的、定與上海不同、我問他到北京投何人、他說有個親戚姓陸的住在新開路、我說先生恐怕你到北京、又不免要失望了、車抵東車站、即散去、又有一位朋友的妹妹、不願嫁於其兄所代訂之丈夫、鬧出離婚問題、現在逃到外國去了、我所看見的不過是這二個女子、其餘我們未看見的、還不知還有許多呢、總之大家不能從知識技能組織三方面做起、只是天天空口說空口、這是無益的、說來說去自己還是舊日的自己、社會還是舊日的社會、不過有些人上他們的當罷了、就是有了運動、基礎也是不穩固、今日結合、明日解散、純依衝動做事、專用對付功夫、兩年以來、政府敎職員學生、無一不是對付、敎職員鬧事、政府有辦法嗎、對付、學校發生事故、敎職員有辦法嗎、對付、政治上社會上有事故、大家一齊鬨起來、有方法嗎、對付、須知待到問題發生出來、再謀對付、已是遲了、頭痛醫頭、脚痛醫脚、還算澈底嗎、我們兩年以來的生活、皆是對付生活、實在是可憐的很、可愧的很、並不是專說大家、我一人也是在內、所以此後我希望大家同學說改革、說解放、不要專受外界環境的支配、起衝動、要由內部精神自由發動、對於一問題一年二年以至十年、加以詳密的研究、同時約我的朋友、我的學生、公同研究、如此則知識一方面、技能一方面、才能夠用、再應有永久的組織、不是烏合之衆、才能解決一切問題、照這樣做去、庶乎十年八年之後、五四日才有紀念的價值呢、

◉北京通信 (直言)

▲天津會議之結束 ▲三使定聯袂入京

天津會議、將告終矣、財政問題、業於昨晚談判得一小小結果、預定今晚張作霖在軍衣莊宴各巡閱督軍司令後、五日靳回、六日王張曹來京、而前日所傳有財長希望之潘次長、亦以事務終了、命駕返京、所謂天津會議者、其會議形式、初不若吾儕集會之複雜、有往返之論辨、有理由之陳述、僅於一問題人各有三四語、有辦法而無理由、言簡而要、大家意旨相同、則傳一命令、着秘書們辦理、一言不合、則擱置不談、各自尋其娛樂、必得調人向其所親愛處探聽理由、在旁疏通、然後可望轉圜、故會議遷曠日持久而不決也、昨晚所談、爲財政問題、靳意欲將烟酒等稅不由各省留用、完全解中央、奉張面子上慨允奉黑吉三省烟酒稅、決全歸中央、並允於中央財政十分困難借欵無由時、由東三省官銀號借給中央數百萬、其言可恃否、我人不敢說、直鄂則省言不能、直謂旱災而後、稅收大減、省支且不敷、實難協濟中央、鄂則謂鄂西兵亂之餘、民窮財困、本省亦不支、礙難如奉例、某調人謂三面宜一致行動、苟直鄂不敷、再由中央補助、直鄂初省不以此言爲然、謂既需返之該省、何必多勞往返、經知財政界情況者之疏解、謂此欵在該省、則僅以一當一耳、至中央則可以一化五或十、蓋有欵周轉、則借欵亦易、兩方意乃漸移、到京而後、或可解決也、

三使到京之舉、出於王占元氏之主張、王謂京津相距匪遙、不進去看看總統、太不成話、力慫恿兩使同行、且謂如果不同意、則一人單獨前往、故兩使亦決赴京、預定在京作七日留、以解決各零星小題目、財長一席、至今日業決張借杉矣、邊守靖連日奔走、終以無財政上能力、復謀他席、教育范總長、決不肯爲馮婦、故邊之謀已有成議、以此席固非三使所注意、而邊復爲此次選舉與某要人頗接洽也、行政會議之副會長、即出某要人推薦、三使既以用人權奉中央、此席決屬邊氏、

周自齊於今日上午携眷、於十一時許抵津、表示決不返任意、徐世章奉總統命、於下午三時專車赴津、迎三使來京、曹張之專車停津新站、靳王之專車在老站、皆已忽忽準備起行、

此外尚有可以報告者、則王占元之聲明是、三使赴津、王氏地位遞增、其樂固可知也、不謂轉以此受他方妒、以是王氏日來每對人言、彼之來津、僅代表湖北一省、雖爲兩湖巡閱、湖南亦不願代表、更無論長江諸省、但重以各方之委託、對於長江諸省、可負疏通之任云云、其微意亦可窺見也、

◉天津會議結束別報

天津會議、將告結束、據昨日(四日)所聞、曹張王靳連日接洽情形、大致如下、(一)財政問題、此次津議絕而復續、所難解決者、仍在財政問題、因中央直轄各抵押品、已抵借無存、地丁又須留爲將來大借欵之擔保、此時不便議及、三頭會商結果、因主張將烟酒公賣改隸財部、而將事務署裁撤、以爲活動之地、此議甫決、而兜攬借欵者、遂乘機進言、於是久擱未成之烟草廠借欵合辦案、又復活動矣、而欲辦此借欵者並非一國、各出其運動手段、競爭此事、又慮烟酒公賣會於民國五年借美國欵項五百萬金、復於八年又展期將本及利併爲五百五十萬美金、此次美國已聲明付之新銀團、因之天津之接洽、避免烟酒稅借欵、而爲商業的合辦烟廠墊欵、由公司出面、聞其內容條件、一總額三千萬通用銀元、二利息七釐、三回扣一成零五、中有匯費百分之二在內、四政府發行債劵三千萬、交資本家承購、五用途以五百萬爲墊欵、可由政府支配、一千萬爲烟草廠合辦資本、餘欵尚有一千五百萬、因每百元實得八十九元五角、故除回扣實存一千一百餘萬、說者謂此欵將來即爲還付五百五十萬美金之用、連日津中空氣、偏重於籌欵之一途、因曹張王聲明減政裁兵、自當贊成內閣主張、惟減政之標準、需俟中央實行後、比照辦理、至裁兵之舉、非空言所能辦到、因裁兵須發欠餉、欠餉之數目、各省各師旅又不等、且亦不能籠統的定一數目、加之遣散需資、運送需資、必須先行準備的欵、方可着手、故中央非準備二千萬不能裁十萬人、至此二千萬之來源、新銀團既不能借欵、惟有就零星的小借欵希望湊成此數、又有一說、謂昨日會議、靳氏極道苦情、於是曹張王復討論暫時先由各省量力籌出若干、向中央爲投資之舉、但直省近以亢旱爲災、損失頗鉅、鄂省亦以西南多故、接濟頻繁、能力實有不逮、惟奉省方面、尙堪羅掘、故張氏業允由東三省官銀號集資五百萬元、借與中央、此事俟張氏回奉即可辦到、此亦出人意表者也、(二)內閣問題、潘復繼任財長之說、至昨日又稍有變動、據聞曹張不甚同意、即潘氏亦未敢貿然擔任、故此席人選問題完全陷於擱淺、現靳氏有以張弧繼任之說、但曹王尚無表示、海軍一席、本已擬定李鼎新、惟聞尙有人從中運動甚力、故昨日形勢轉陷混沌、敎育一席、如范難以挽回、大致將以邊守靖承之、(三)選舉問題、前日(二日)曹家花園席上、關於選舉問題、談論頗久、有主張由曹張王聯名發電、促各省趕辦者、惟多數之意、以爲須分別已辦遲辦未辦三部分、已辦者固無庸催促、遲辦者及未辦者則仍由中央通令催促、一面並由曹張王以私人名義電勸、又昨日在恒記德軍衣莊會議時、對於任用張勳及陝豫等省地盤問題、亦會提及、惟仍無甚結果、張志潭因靳氏辭意完全打消、昨日(四日)上午十二點四十分、業乘專車回京、當即赴府、晉謁東海、報告津議最近之經過、靳氏則定今日(五日)下午回京、並有偕王占元同來之說、曹張兩氏亦將隨後偕來、聞山東同鄉因王氏決定來京、目下正在籌備歡迎、俟王到京後、即假山東中學開歡迎大會云、

◉北京教潮結束

▲有下星期一上課說

北京教育界罷工風潮、自上月三十日閣議修正辦法發表後、二日敎職員聯席會議、即決定宣告復職、昨日(四日)下午二時、八校敎職員代表又在美術學校開第二十六次聯席會議、仍由李大釗代理主席、先由法專王兆榮・醫專葛成勛・美術徐瑾・女高師李貽燕・高師何炳松・農專毛恩旭・北大譚熙鴻・工專戴濟等八代表、各將前昨兩日各在本校開敎職員會情形、詳細報告一番、大意相同、均主張速將確實保障方法辦妥、並希望能於下星期一(九日)上課、主席乃將此事付討論、經詳細討論結果、約略決定辦法六條、至下午四時、各校長(高師校長未到)來會、乃由譚熙鴻代表發言、要求校長方面、速照代表辦法辦理、王家駒代表校務討論會發言、略謂校長方面、對政府已有二種表示、㈠正式呈文、㈡公函、呈文中要求速將三部請明不作別用之辦法訂好宣示、及請指定擔保之銀行、公函則質問預算問題及的欵問題、至於敎職員方面提出辦法、自當盡力做去、如至彼時不能解決、校長方面當負完全責任辦理、總希望早日上課云云、敎職員對於此事、亦已表示同意、大約下星期一、準可上課、

本月三號、教職員代表聯席會議議決、在本月四號上午十二時以前、各校須開一全體大會、醫專學校即於四號上午九時、開全體大會、由葛竹書主席、先報告在聯席會議中經過情形、次對於國務院所提出之三條辦法、詳細討論、結果、在第一條中之「此欵由財政交通教育三部訂明不作別用」之句、認爲極重、必在復職上課前、先行訂妥、但現在教育部無總次長、此項正式公文、恐難辦到、若必俟有正式公文、然後上課、恐非一二星期內所能解決、擬要求教育部、與交通財政兩部、暫訂一種草約、訂妥即行上課、至於正式公文、俟各總長確定後補行、美術學校亦於是日上午十時半、開敎職員全體大會、首由該校敎職員代表徐瑾報告、自二月十四日停職與七校取一致行動以來、種種經過情形、報告畢、復將㈠聯席會議議決、以五月一日爲精神勞動紀念日、擬不日開八校敎職員懇親大會、㈡此次八校聯席會議、八校代表有擬改爲永久機關之議、㈢留職以後、對於上課之期日、應如何定奪等三事、諮詢全體意見、經詳細討論結果、對於㈠開懇親大會、一致贊成、㈡改現在之聯席會議爲永久機關、亦一致贊成、㈢上課期日、務以速爲妙、決定在聯席會議席上、由該校代表申明該校希望、至遲於下星期一(九日)上課、並決定此次八校永久機關成立後、即以現在之代表爲本校代表、至於代表之權限、俟機關成立、由該機關定出辦法再議、高師學校則於昨日(四日)上午十時、開職敎員全體大會、首由何炳松提議、略謂吾儕罷課至今、已將兩月、學生等犧牲多量光陰、且時時與以援助、足徵師生間感情、至深且洽、吾人已定五月一日爲精神勞動永遠紀念日、開教育界之新紀元、對於吾等所在之學校、及最親愛之學生、似亦當留一永久的紀念物、方足與名實相稱、繼由程時煃馬裕藻相繼發言、均以胡適之教授前在北大提議有以罷工期內薪俸、盡數捐助北大建築圖書館之說、用意至堪欽佩、我校圖書館敝狹簡陋、年來總有改建計畫、因於經費、終未實行、不如仿效胡教授提議、以此次罷課期內所有薪金、盡數助出、以成斯舉、庶於公義私情、兩得其利、當下一致贊成通過、又聞北京男女高師附中附小四校敎職員、前以國立專門八校敎職員及校長先後辭職、一切校務、礙難繼續維持、遂自四月十八日起、均行停止職務、近見教育經費問題將完全解決、而八校敎職員及校長已宣告留職、故四校敎職員會各開會議一次、已決定恢復職務、並均定於本月六日(星期五)照常開課矣、

▲尙有要聞二及地方通信轉入後頁

※雜評一※

財政總長之椅 (默)

誰能籌欵、誰坐此財政總長椅、我輩無成見、此今日軍閥之言也、質言之、即誰能借債、誰坐此總長之椅耳、然今日欲借大債無抵押、小債又無濟、共同債無希望、單獨債又牽制、借債之難、人所共知、故欲坐此總長之椅者、非外國式之椅不可、

借債必須終日奔走不辭煩勞、非其椅如西式之有輪不能迅疾也、借債之成否既難必、成則留、否即去、位置常搖搖不定、非其椅如西式之搖椅不能起落自如也、借債而得、中央與各巡閱督軍、均須面面顧到、非其椅如西式之自動椅不能旋轉自如也、應付各方之索欠者索餉者、又須剛柔相濟、隨人而異、故其椅更非如西式椅之有彈性不能輭硬適宜、

中國事事摹倣西式、各部總長、居則大洋樓、出則摩托卡、食則西餐、臥則西牀、則總長所坐、安得不西式之椅乎、

中法藥房楚九先生大鑒、鄉居碌碌、拜訪無緣、月落雲停、載深馳仰、敬啓者家君一行作吏、兩袖清風、弟則荷筴歐西、問顧家事、於是我母上相夫君下督僮僕、內主中饋、外佐案牘、甫及五年、而成怔忡之症、雖百端醫治、而依然雞骨支床、鮮有效驗、爰赴東鄰療治、而病勢愈見劇烈、正在舉家惶急之間、適內弟張君携九造眞正血兩打歸問、弟母病亟、分贈一打、力勸調服、甫及其半、而病勢若失、於是我母以爲海上有此良藥、卽賦歸歟、道經滬濱、又向貴藥房續購兩打、甫及服完、而垂暮之年、愈增康健、推厥原由、咸出先生所賜、用繕蕪函、以伸謝悃、(下略)弟徐咨夷頓首 (松江山陽德和莊)

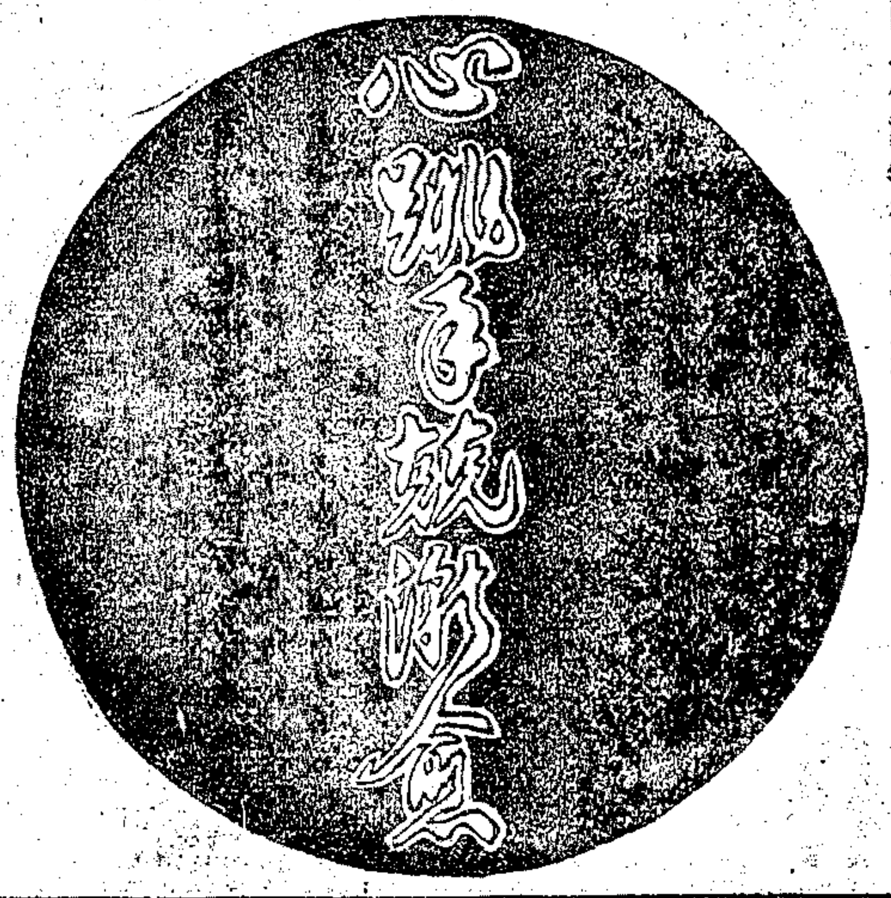

中法藥房楚公先生慈鑒、自先生痌瘝在抱、能愛人之愛、不憚煩勞、發明九造眞正血、吾國同胞、受斯福者、良不淺矣、鍾體驅素弱、時有心跳兩手常戰、每作字、或食飯、而尤甚、屢經中西名醫診治、及丹帖、已服有年、終難見効、客春由京師歸、道經滬上、當購清道人書譚海陵夫人墓誌銘一冊、純乎北魏、極有古趣、鍾向有志學書、得此佳本、奈手戰執筆爲苦、冬初由滬返閩、適遇良友王君效雲、見余執筆寫字、兩手戰戰不能成篇、如此心虛血虧、力勸服尊製九造眞正血、鍾卽從言在敝地藥房中、先買四瓶、按方沖服、而心跳手戰、日已漸愈、後鍾每晨必早起、起必先臨李書丁猺人墓志一二則、服完四瓶後、心跳手戰諸虛症、一旦若失、身體轉弱爲康強矣、豈非尊製九造眞正血之功歟、春居多暇、感想盛德不置、蓋先生愛文字、淡然無世俗之好、茲特將敝藏李梅菴先生小眞書一幅、篆書一幅、敬以奉贈、即希哂納、幷請將來函登錄報首、以彰愛慕之忱、藉爲天下同胞、俾有患斯疾者、壺諸試服、是藥而速得重享康強之喜、藥也(下略)福州魏鍾拜啓 (通訊處吳縣石路中市駐蘇張裕釀酒公司)(上海中法大藥房錄登)

九造眞正血價格 小瓶每瓶洋一元 每打十元 大瓶一元五角 每打洋十五元

總發行所 上海中法大藥房 (元八)

分銷處各省各埠大藥房

※國內要聞二※

◉莫斯科有派代表來京說

據外交界消息云、中俄通商正在進行之際、外部忽接駐莫斯科陳廣平來電、謂莫斯科政府對於赤塔代表優林、認爲無代表蘇維埃政府之資格、中國與東俄之通商、係另一問題、但中國如欲與勞農俄國通商、須另設法、外部當即去電答覆、告以擬由顧維鈞與諾辛(磋議英俄商約之代表者)(Knosin)在英開議、一則英俄通商已成事實、原由諾辛(Knosin)一手辦理、可得英人同情、二則可以避免某國之陰謀破壞、此電去後、勞農俄國已復電拒絕、並建議由莫斯科政府直接派委員來京商議商約、中政府對此已經允許、昨日已電復莫斯科政府、請其照辦、此爲中國與西俄直接通商之第一聲云、

◉全國銀行公會在津開會記

全國銀行公會第二次聯合會議在津舉行、各地銀行公會均舉代表與會、杭州爲俞壽滄·濟南爲馬惠階·汪楞伯·于耀西·蚌埠爲劉菖石·程先舉·盧寵之·漢口爲錢琴西·王毅靈·陳如翔·上海爲錢新之·陳光甫·倪遠甫·李馥蓀·林康侯·北京爲周作民·羅雁峯·胡伯午·岳乾齋·卓君庸·王奎元·天津爲林熙生·談丹岩·卞白眉·王璧侯·張鴻卿·王蘭生·王郅卿諸君、於五月一日午後二時開始會議、公推卞白眉君爲主席、是日爲預備會、審查議題後即行散會、晚間津銀行公會在平安飯店公讌各代表、並請各銀行家作陪、席間觥籌交錯、賓主盡歡、二日上午津埠各實業界在河北公園設筵歡迎各代表、到者皆實業界重要有名人物、嚴實業廳長亦蒞會、席間演說、大致不外希望實業界與金融界互相提携、以圖發展、而謀國勢於富强、午後二時、各代表仍赴銀行公會繼續會議、是日爲大會、閱除有一二案須付審查外、餘俱逐案議決、或由津會起草呈請、或由各地公會分別提倡進行、至七時始散會、晚爲鹽業金城大生大陸四行假海光寺岳宅公讌各代表、車水馬龍、頗極一時之盛、至所議議題、聞爲請政府確定發行制度案、請廢兩爲元案、銀行運帶鈔票請免收運費案、請頒布票據法案、設立票據交換所案、提議改鑄舊幣案、擬請改定銀行則例案、擬請修改各埠銀行公會章程案、請設徵信所案、請統一會計科目名詞案、支票貼用印花請部緩行案等十餘案、三日上午十一時、天津錢商公會與蘆綱公所、假北門外行商公會會所設宴歡迎各代表、是日到會者、計各處銀行團代表二十餘人、津埠銀行代表三十餘人、錢商鹽商共六十餘人、綜計一百三十餘人、車水馬龍、頗極一時之盛、宴會既畢、復合攝一影、以誌紀念、

◉豫亂後金融之恐慌

▲發行不兌現之一元鈔票 ▲錢商罷市

鄭函云、河南財政艱窘狀況、已達萬分、自去秋至今、各機關人員、均以借債度日、欠薪均在三四個月以上、此次彰德兵變、軍隊出發、開拔有費、備械有費、餉糈有費、犒賞有費、善後有費、無一不取給於財政當局、當戰事正緊急時、財政廳即通知各機關暨各學校、一概停止發薪、大家須早自爲計、又由趙督向河南中國交通兩銀行借現洋二三十萬、以應急需、無如軍費浩繁、雖竭力羅掘、仍屬杯水車薪、乃於五月一日、發表大批赴各縣提欵委員、各委員出發後、當局猶慮往返需時、緩不濟急、財政廳長王光弟、又與官錢局長尙武、商務會長杜光俊等、商酌發行六十萬元一元新鈔票、票面加蓋商會鈐記、聲明以金庫作保、暫准市面以現洋作用、唯一時不准向官錢局兌現、限定三個月後、由官錢局備欵收回、商界得此消息大駭、各錢業尤爲恐慌、於五月一二兩日一律閉門、停止交易、以示反對、旋有人調停、暫時僅發行十萬元、商人仍不承認、恐一經允許、即難免超過原定額數、嗣經王光第再三與商會磋商、此項一元新鈔票、止發行六萬餘元、由省垣錢業(約百家)共湊足二萬六千元、餘數歸各商幫分擔足額、交商會收存、爲新鈔票兌現之用、准於本星期六(即五月七日)起、在商會設立兌換所、實行兌現、故開封城內各商號、現正分頭捐欵、暗暗叫苦、唯此項新鈔票、近已發給各機關、作現洋論、有窘迫不能待至兌現時期者、多減折出售、每元初尙可換銅元一百五十枚、(現洋每元一百五十三枚)、頃已跌至一百四十枚矣、購買零星物件、仍不通用、屆時不知能否實行兌現也、(五月四日)

◉蘇議會紀事(二)

今日(五月五日)午前十時、開各項審查會、預算審查會亦組織成立、朱紹文當選爲審查長、張援王撰會黃守孚黃次山當選爲內務財政教育實業理事、午後三時開大會、議員到九十三人、變更議事日程、將省長交議十年度各營業機關特別預算案、及本會十年度預算案、提前討論、張援請以省略朗讀、交付審查付表決、議長付表決、多數起立、張鍾祁請將黃議員守孚等、提出建議咨長迅咨幣制局飭南京造幣廠停鑄銅元添鑄銀幣案、提前討論、黃守孚說明理由、張援主張迳咨省長、王撰會謂一方面本省停鑄、一方面須禁止自外流入、結果補充理由迳咨省長、次依日程議事、㈠徐議員尳錫提出聯合全國省議會敦促各省速辦衆院選舉案、結果否決、㈡省長交議追加各師範學校三個月膳費案、結果交審查、㈢徐議員瀛提議電請中央迅復外蒙、以挽國運案、結果電中央、㈣張議員援等提議組織省憲起草委員會、俾制定省憲法、以圖省自治案、㈤華議員彥銓等提議組織江蘇省憲法起草委員會簡章案、兩案合併討論、鄭立三謂、是爲本屆第一重要議案、當交特別審查會詳細討論、劉伯昌謂、今日本會議省憲、足留一大紀念、當鄭重討論、均各有意見發表、張援謂、茲事體大、討論不厭求詳、俟得標準、然後交付審查、蔡鈞樞朱紹文劉文軫馮世德、開審查會時、請同人到會發表意見、俾期盡善、結果以二十五人組織特別審查會、交付審查、㈥王議員鴻飛提議江蘇實行縣自治案、結果交審查、㈦宋議員銘勳提議財部施行所得稅應從緩辦案、㈧高議員元陞等提議所得稅應聯合各省一致電爭取消案、結果迳咨省長取消、㈨周議員積偉提議設立絲織工場於吳江縣屬震澤地方以興工藝案、㈩朱議員積祺提議各縣應將忙漕滯納罰金作國民義務教育經費案、結果均交審查、議至此、因已五時、遂散會、

◉南京快信

軍民兩長所委調查銅元委員任用道尹曹嘉時、報告贛省在寗廠所鑄銅元、月內即可告竣、

學生會昨日下午三時開會、改選會長、男女各學校代表到四十一人、推高師學生李勉韶爲會長、五時散會、

美國狄雷博士、昨在中正街公用講演廳演講、講題爲中國社會之改良、由南高副校長劉伯銘譯述、旁聽者樓上下約千餘人、

青年會昨晚開懇親會、並放電影助餘興、

省署所派赴京參與地方行政會議代表孫陰、前日又出京返寗、稟謁王省長、今晨復乘津浦車北上、

財廳昨委簡任職賀家保充駐滬蘭捐稽查員、薦任職程勁赴漣水縣守催交代、王坦赴宜興清理忙漕舊欠、

下關電燈分廠、本月四日開火試驗、月內即可裝燈、

昨由滬運到由法回國華工四百八十五名、並攜來婦女四十餘名、昨即由津浦車運送回籍、

陸部以海州漁業技術所、向上海洋商訂購槍械、昨咨省署查復核辦、

◉杭州快信

今日爲夏節、各機關並不放假、惟各機料坊一律休業、當舖亦循舊停市、

嘉湖鎮守使王賓昨乘艦晉省、謁晤盧督、面陳要公、寓憲兵司令部、定明日回防、

海鹽繭捐局長殷慕戊、鄞奉繭捐局長王仁普、吳興繭捐局長李景枚、已稟辭起程、預備設局開徵、

海寗關景祁偷漏大批米石出洋、省署訪悉、令嚴查、

財政廳委辜天祐充長安鐵路統捐局驗單委員、

上年所辦平米堆存滬棧、現有東陽紳民議辦平糶、昨來省繳呈洋八千元、請糶千餘石以資開糶、

省垣銅元充斥、每銀一元可換銅元一百五十枚零、平民受害無窮、現官商雙方正擬設法杜絕來源、壓平換價、

龍井全體山戶呈請勒石永禁四鄉浮山茶入境混售、官廳方面、以跡近壟斷、斥不准行、

※地方通信※

蘇州

▲印花稅定期檢查 吳縣公署近奉財政廳印花處訓令、略謂查印花稅法罰金執行規則第一條內載、應貼印花之契約簿據、每年六月及十二月由警察官廳檢查一次等語、歷經遵辦在案、嗣奉財政部令、印花稅檢查時期、更定於每年五月及十一月兩次舉行、現在將屆十年五月檢查之期、應由該縣知照警察廳督飭警區、依法檢查、妥爲辦理、溫知事奉令後、已公函警廳、并諭商會市公所轉知大小商店、定於五月七日至六月五日、爲繳查印花之期、務各照章辦理、以裕國稅、

鎭江

▲鬧市活動 自懸市面、日來甚爲活動、江北裡下河等處、均紛紛派人來鎭採辦、故市價有增無已、每擔較前已漲一兩三錢云、

▲米價日漲 鎭郡米價、上兩星期、尙稱平穩、近因江北上江等處、來源稀少、供不敷求、觀察大勢、米價有蒸蒸日上之象、昨今兩日、江干開盤、粳米每石已提至七元五角、丹徒縣張知事、昨已出示、禁止抬高、一面會商各紳董、籌欵開辦平糶、以維民食、

泰縣

▲縣教育會之新氣象 泰縣教育會停頓多年、此次成立、氣象一新、如設公共閱報社、及實施義務教育研究會、函告各校速設期會午會、又徵集對於改用國語之意見等、均經積極進行、聞尙擬組織教育參觀團、出往蘇常南通等處、并於暑假期內延請教育界名人來泰講演、

南京

▲紀念日之女師演講團 今日爲五四運動之紀念日、午前九時一女師有學生數人、在花牌樓演說、中間一人演講、餘皆維持秩序、所講之宗旨、爲前年今日北京學生運動之情狀、及永久抵制劣貨、凡人當受普通教育等等、聽者甚衆、頗形感動、

龍口

▲趙局長對於建築之佈告 山東龍口商埠局局長趙琪昨又出布告云、本埠商業日漸發達、外人聯袂而來、關於市政、亟應力圖改良、以壯觀瞻、整理舊街市章程、前經本局布告在案、一年以來、商民人等實力奉行者、雖不乏人、而違背定章者、尙所不免、甚至於往來通衢、開店設肆、搭棚架屋、假此任意侵佔、不第有碍觀瞻、年長日久、輾轉效尤、此侵彼削、必致街道日狹、本局長合再剴切布告、嗣後建築房屋及添蓋改造等、均應各守原基、並須報由本局派員驗明發給許可證、不須分文、懸掛建築處所、然後方准興工、幸勿故違、致干未便、

新舞台三月三十日戲 價目注意 二等一角 頭等二角 特廳三角 特廂四角 月樓五角

(李俊臣●送親演禮 雙鎖山)

鍾 劉 倪趙許劉 曹 趙 劉沈王邱 (夏月潤) 夏 (周鳳文) 夏李吳

鳳 漢 臣金奎振 甫 漢冰九治 (趙文連) 月 (汪優游) 月小天

林 拾 利甫官庭 臣 君玉 森血林雲 珊 華山霞

黃金 八大鎚 白門樓 接演二本歐戰

新舞台三月三十夜戲 價目注意 二等二角 頭等四角 特廳七角 特廂八角 月樓一元

南市電話北市二百二十號 北市電話三千四百九十一號 北來車輛直達本舞臺門口免查捐照

八時餘登場 頭本 閻瑞生 優待券暫停

大舞台三月三十日 即禮拜六准演好戲 價目注意 特別包廂四角 特別官廳三角 二等正廳二角 三層包廂一角

陳 張孫 于 苗 王 陳 張 金 安 張 賈 璧 雲 殷 趙 毛 姚 孫

月 樓桂慶 振 佳 嘉 春 春 如 俊 少

張 德奎芬 芬廷 勝 春 楣 璘 李 瑞 亭 海 應 寶 蓮 虎 泉 韻 珂 卿 棠

溪皇莊 三娘教子 瘋僧掃秦 (新長板坡) 陰陽河 回荊州

大舞台三月三十夜 全體准演新排俠情好戲 價目注意 特別包廂八角 特別官廳六角 二等正廳四角 三層包廂二角

初次新演 十四本宏碧緣

三馬路新大街 亦舞台三月三十日戲 價目注意 特別包廂三角 特別官廳三角 頭等正廳二角 二等一角 電話中央四千六百六十一號

孟 李 張 林水上 鞏 卿 白

鴻 茂 永 飄 張國斌 牡丹 王又宸 何月山

李 春 棠 利 德 俊

戲迷傳 四杰村 (官伯太太)千金一笑 三娘教子 冀州 有勇無謀 城

三馬路新大街 亦舞台三月三十夜戲 價目注意 特別包廂六角 特別官廳六角 頭等正廳三角 二等正廳二角 電話四千六百六十一號

李春利 孟 茂鴻 拾 德 俊 張 鄉 鞏 林 何月山 白牡丹 張國斌 王又宸 李永利

黃金台(變李逵) 伐子都 孟姜女(全本) 金錢豹 黛玉葬花(全本) 失空斬(失街亭 空城計 斬馬謖)

丹桂第一臺三月三十日戲 價目注意 特別包廂三角 頭等正廳二角 上層包廂二角 二等正廳一角 三等起碼一角

小 鍾 王 樊 劉

福 喜 蘭 芳 春 樓

安 久 貴 醉 金 一 永 接演後本

白水灘 妃酒 錢豹 受禪台 全

大團圓 榮華富貴

丹桂第一臺三月三十夜戲 價目注意 特別包廂七角 頭等正廳五角 上層包廂三角 二等正廳二角 三等起碼一角 僕票一角

前本 電光目玨蝴蝶 後本 電光目玨蝴蝶

法界共舞臺男女合演三月三十日戲 (減價注意) 月樓三角 特包二角 官廳二角 特廳角半 頭廳一角 二廳一百 三層一角 電話三千五百十七

薛 葛 (小金) 孟 王 呂 呂 林 小 王 李 (文武花旦) 詹 張 林 張 小 陳 朱

銀 玉 鋼 小 冬 文 月 月 寶 益 寶 筱 金 鈴 潤 菊 樹 寶 彩 榮

麟 庭 鑽 上 祥 來 樵 樹 森 義 芳 龍 小 金 翠 泉 芬 森 文 艷 義 霞 奎

(鐵公雞 小放牛) 天台 (頭本 麥城昇天) 游西湖 王老虎 搶親

法界共舞臺男女合演三月三十夜戲 (夜戲價目) 月樓七角 特包六角 官廳六角 特廳五角 頭廳三角 二廳二角 三層角 電話三千五百十七

薛 王 林 筱 張 呂 小 呂 許 張 孟 呂 張 文 艷 林 小 陳 謝 王

銀 文 樹 金 鈴 文 艷 月 寶 月 鴻 菊 小 寶 彩 水 文

麟 祥 森 (詹潤泉 陳彩霞) 樵 義 來 蘭 芬 冬 月 樵 筱 金 鈴 樹 森 義 霞 福 祥

八蜡廟 頭本佩鳳緣 二本佩鳳緣

天蟾舞台(德和與記)三十禮拜六日戲 花樓四角 特別官廳包廂三角 頭等正廳二角 三層統售一角

余 小 董 五 祁 王 路 羅 吳 (出類拔萃二寶花旦) (八歲紅) 時 馮 蓋 常 張

瑞 寶 俊 陳 彩 月 凌 筱 彩 小翠花 劉漢臣 慧寶 子和 叫天 春恒 鶴樓

廷 翠 峯 風 芬 舫 雲 寶 霞 李百歲 臥虎溝 黃 (五寶金紅 周酒) (李桂芳) (劉松亭) (楊小芳春 郭福)

(康氏哭靈 北認子) 蟠桃會 三娘教子 (探親相罵) 艾虎招親 金台(玉麒麟 大名府)

天蟾舞臺(德和與記)三十夜戲 特別減價 花樓優廂七角 特別官廳包廂六角 頭等正廳三角 三層特等二角 頭等三等一角 每逢禮拜六日准演全體文武名角一齊登台 電話中央三七〇二

八時登場 七擒孟獲 著名好戲

廣舞臺聘請廣東國豐年全班三月三十日夜戲

日戲 金山樹 大眼順 靚金玉 靚輝仔 新靚耀 蛇仔禮 風情杞 肖麗湘 聲架桐 花露水

水淹七軍 醉打金枝

日價 特等大洋一元 頭等大洋七角 二等小洋四角

夜戲 金山樹 蛇仔禮 靚輝仔 玉麒麟 肖麗湘 花露水 聲架桐 大眼順 風情杞

茶薇吊影 恩恩相報

夜價 特等大洋二元 頭等大洋一元二 二等小洋七角

介紹專門花柳病科 周文卿

周君文卿甬江大族家學淵源懸壺海上已閱二十餘年獨於花柳一科尤爲擅長無論白濁橫痃魚口便毒下疳爛至危極險之症均可包醫出立保單限期全愈逾限不瘳可還原洋且保永遠不發各藥咸備醫價從廉治法良好奏效最速更仰周君尤善手術割症並六〇六靜脈無痛注射以及最新發明淋濁血清等特別注射絕無痛苦有口皆碑無庸資述所用藥品均屬王道中西並治神乎其技求者盈門活人無算貧病見告醫藥不計以示體恤同人等因見周君熱心公益蓄志濟人無陋習良深欽佩用特登報介紹以揚仁風俾病家有所問津焉 診所在六馬路朝陽樓茶館斜對門存濟醫局

介紹人 虞洽卿 楊小川 關絅之 沈聯芳 姚紫若 姚慕蓮 王一亭 顧馨一 楊信之 傅筱庵 謝蘅牕 張樂君 陸崧侯 錢貴三 徐冠南 莫子經 張逸槎 葉鴻英 林仲立 陸達權 童榮卿 李英石 李右之 天台山農 同啟 085

奉天小東邊門外珠林寺通告

啓者本寺旅櫬已達四百餘具殘房估滿後來者勢難容納理宜分別埋葬安魂散俾資整頓查民國三年秦會登報通告限期葬埋第遵辦者少而因循者多用特重申前議廣登報端希各查照 一在民國五年前之三江旅櫬查無親友來寺祭掃者限本年五月間由本寺代葬義地倘有親友祭掃者限本年十一月以前搬運逾限代埋義地 甲4961

試驗當面 一分時止血止痛 玉樹神油

本堂秘製玉樹神油其奏效之神速無出其右治水火燙油潑傷刀槍跌打損傷搽上異正一分時止血止痛如不見信儘可面試而治牙痛頭痛肚痛腰痛心胃氣痛骨節風痛諸般酸痛立見奇功每晨搽服少許能免痧疫喉症瘧疾傷寒暈船嘔吐不服水土等患每年治愈疑難雜症數以萬計衛生者預置一瓶勝延良醫在家有好人近用薄荷樟腦等油冒充此油到處混售然僞油色綠性燥不能內服與油性和易服色黃而香較之自分真僞大瓶一元每打十元小瓶減半 遠埠函購郵費加一〇賜顧者認明上海北河南路小菜場對門朝南門面廣東寶華堂藥房無誤

毒門專家 陳伯威醫士

花柳毒症多於滬上而花柳毒藥之廣告亦遍貼通衢稍不審愼誤服假品或劇烈之劑以致殘廢終身痛苦萬狀殊堪深恨至貧苦小民因醫藥價昂而失治者尤堪憐憫同人等因於六馬路電車轉角處東首第五家石庫門左設立懷安施醫局久仰陳伯威君行道有年於花柳一症醫藥均得自秘傳經其醫治無不立奏奇效特請其逐日來局施治僅收號金小洋三角六分以資津貼局中備有男女病室如願駐局就醫者雁有男女工人伺候並設有藥局所有各種掃毒如珠黃下疳散立止白濁丸均一律平價患者幸注意焉遠近多假冒診者宜愼

贊成人 朱葆三 楊小川 沈聯芳 虞洽卿 謝蘅牕 傅筱庵 周金箴 顧馨一 姚紫若 謝仲笙 吳蘊庭 王一亭 梁炳垣 錢達三 項如松 0883

施毓奇粥書

崇明施子曰保昌字毓奇清道人弟子又師事老醫其書有齊周人風骨近海上乞施子書者日不暇給爰爲定直例於下堂幅四尺二元五尺三元六尺四元餘遞加楹聯同堂幅屏幅五尺四尺二元六尺三元餘遞加橫幅半幅同屏幅卷子每尺二元扇書每方尺二元團摺扇同卷子篆隸視原直加半屏碑誌別議潤金加一倍 收件處上海四馬路中市震亞閣書局吉祥樓二馬路拋球場九華堂寶記及各大紙號 通信處上海小南門陸家浜省立第一商業學校太倉省立第四中學 會晨髯再啓 甲2001

上海公共會審公堂諭

案據朱樹楨律師代表丁毓泉丁毓廷等訴胡美裕欠款二千四百九十五元一案該被告因案朦混兎脫臨訊不到今特登申新兩報限十四天內到廨候訊如逾期不到准照原告律師所請缺席審理特此公告 四月念二日 9861

老聾竟能復聽

市上耳聾丸藥極多○當推二馬路西鼎新里京都天寶齋爲第一○僕已親自考過○方知靈實效驗○購者留神

大凡有一病必有一藥必治一病如服不見效者卽非對症之藥雖化費千金終難取效僕年近五旬聽已七年矣遍訪良醫服盡諸藥毫無影響於是聽天由命不望復聽之矣乃去歲偶觀申新兩報見京都天寶齋告白云萬國九洲耳聾第一聖品治耳聾極妥極靈卽由郵局滙洋十元購耳聾藥品兩料按日試服果覺身體漸强兩耳稍聽又續購兩料服完居然復聽如故矣而且起居一切勝如壯年想數年宿疾一旦失去豈非喜出望外爲此登報以揚仁風謹告同病者 山東滕縣北門裏黃項才謹告 1671

藥店召盤

茲有虹口頭擺潤德堂爲因翻造房屋各東無意營業願將店內各貨一切生財招牌完全出盤如有合意者請至天潼路四川路口面議可也此佈 潤德堂藥舖啓 Z2765

清血解毒

六零六

花柳梅毒瘰癧瘡癤癬疥癰疽及筋骨酸痛四肢麻木半身瘋癱等症病狀雖異其發生之原理莫不由血毒風濕所釀成故施治之藥必以清血解毒去風理濕爲有效六零六內服聖藥爲本藥房發行最早之聖品諸君有患上述各症欲圖根本治愈請速服此藥（每瓶二元七角五分）又六零六外搽藥膏如外科一切瘡毒搽敷此膏功能生肌收毒（每匣一元樣盒二角）

上海四馬路麥家圈口太和大藥房啓 809丁

無需乎此

清潔 痰無從生 則雖欲吐痰 不可得矣

驪製半夏麯 爲消痰之唯一聖品 無論寒痰熱痰風痰頑痰此無他緣製藥以運氣爲主藥力一到立刻安寧 本廬 以消痰止咳之品又安之諸用痰盂君欲

氣運脾健痰末由生 佐以健脾 無輔

消除痰疾 免傳肺病 請速服

本廬

痰爲肺癆病之媒介 人生絕大仇敵 故文明國火車無 吐者 以防 隨地亂吐痰 傳染 之中在在貼有警告 禁止吐痰 然而欲不如使肺中所出之痰 消除其痰

之半夏價目 大盒二元四角 小盒一元二角 試服二角

上海崔氏瓣香廬藥房 盆湯弄寧波路口 分設長沙糧道街 福州總督署口 北京觀音寺街青雲閣樓下 天津鍋店街通衢馬路內 南開 安慶四牌樓西街 無錫北門江陰巷內 奉天省長公署東首 京下關大馬路封北書店街南口路西 杭州上保佑坊之江報館對門電話中央一六五二 635

留心假冒惟我一家秘製
專治身體虧虛年久白濁
體虛白濁丸

身體虛弱之人房慾過度腎關不固初起點滴久則不止流若不早治每年久病因纔癒精傷故有淋濁之患日日所流白濁卽人之精血夜時流出名曰遺精日中流出乎白濁於此皆不醫生日腎之範圍研究極靈因虧斯閨究曰體極妥良方名白濁虛自滋丸以止丸包並服根陰補腎發每愈斷元永不復元每盒一料雙料二售克料六盒五元批年之己無元十八愈老根自論年之外埠浙購濁服還洋寄費函一無效安速加一郵寄 上海浙江路三馬路口時芳照相館隔壁德法藥房製藥公司 Z622

程鳳生醫生秘製

臨產催生丸

臨產吞服○立刻產下○省氣省力○子母平安

婦人每因臨盆坐褥損氣血生胞衣虧或有最難產下發藥房不險者經爲危製本立催秘丸一費刻生可臨又吞服下使種係產氣不救可毫卻力試痛免此種居八苦致丸神歷無誠歷母家驗備爲勿藥嘗保之焉平欲者子洋失安交幸郵●之盒大一二每外埠上●元費加海購寄發行路愛總浙江口惠北近路房而大藥生 Z2846

大生醫藥房請用國貨

三友實業社 毛巾 被 帶 布

製造者 三友實業社股份有限公司 發行所 上海北四川路有仁里 電話北一〇三六 8117戊

寶石奇案

大部偵探長片

羅蘭之傑作

全部十五集

共三十一本

准於三月廿五晚

禮拜一開演

頭二三集七本

上海大戲院露布

COLGATE'S

嬰孩沐浴宜用上等香皂 因能除垢而不傷嫩膚 加士米描基香皂 性質和順 清香細膩 用之沐浴小兒最佳

美商珂而噶子公司製造 上海漢口路第九號

上海太平洋千表公司

分設北京前門外廊房頭條西口內路南

王文明張

科法醫新老白濁

本診所醫士以歐美最新發明科學手術及用電器無痛醫治新淋久淋 全愈 限期包愈無論患有梅毒下疳腫遺精及一切疑難各症 請臨英大馬路拋球場七十三號東陸銀行對過西醫余景誠毒門專科診所

包醫

免割無痛十日痔瘡痊愈 本診所增設新法注射醫治痔瘡 立單十日包愈 西醫余景誠 馬路七十三號東陸拋球場英大馬路銀行對過 專門毒科診所 Z2682

江南濟昌和桐油榨坊聲明假冒

本棧在湘西創辦有年所製洪油又濟昌和金色桐油醒獅商標正外濟昌內洪秀油概用漢記質美祖重中外咸知迺竟有嗜利爲此 揭之輩盜用標牌希圖影射摻雜做假以僞亂眞不獨本棧之信譽攸關卽用戶亦受害匪淺爰特將本棧牌號商標呈請農商部照章註册業經奉到五二一號部諭批准立案爲此登載上海各報暨鎮江漢口各報端至希遐邇賜顧認明標識免遭朦混嗣後如再有冒牌情事發現當稟請官廳澈底根究謹佈 經理人胡子明告白

立愈肝胃氣痛將軍丹

肝氣之症世人患者最多皆因性情大怒事逆氣悶鐵嘔吐清水食不下咽坐不安席若不早治他年正氣一虛過度或則春不舒致傷肝木從此觸怒卽發甚至氣逆不順肝堅如石名曰將軍丹無論男女如患肝胃氣痛之症服之奇功立見若新患之症二瓶卽可全愈雖舊恙至多一料永遠斷根保不復發○曾經試驗萬人皆見功效無復萌之人如此奇驗未敢秘藏特登報佈告俾患斯疾者皆得解脫呻吟床席之苦則幸甚矣○每瓶實洋一元每料六瓶洋五元另製閉經養血丸專治婦女經水停閉乾血癆症此丸服下立能經水大旺生育立待小盒二元半料四元一料八元外埠函購郵寄妥速（●）上海三馬路大舞臺對面香港雲錦藥房

心痛反胃丸

聲 線 戲 京 臺
根 舞

全頭新蒲燈電彩景 念元 寓界市餘口頭 大後街慶成路 世西里汕西

京都天德堂 包醫

靈驗無比奏效神速
眞正寰球第一家靈藥
珠珀白濁丸
一盒就好 僞藥欺人 當 ◯火 焚

昌德藥房 丙2608

立消內外痔瘡

當日斷根◉永絕後患◉若無效驗◉原洋奉還 Z2845

沈製 專治皮膚百病 鏡面散 立奏奇功

溥愛醫藥社

上海三馬路跑馬廳安康里 倪壽齡醫學士發明 2827

敬送 胃痛一笑散

立止頭痛丹 婦科白鳳丸

男女頭痛 卽服卽止 每包一角 每打一元

調經種子 赤白帶下 發而皆中

一品每丸一元加料五角雙料二角

上海四馬路 蘇瑞生藥房

保春堂 北京 包醫

白濁下疳 横痃 梅毒

耀華

廿四寸放大每張五元 照相碼七折 大馬路郵政分局西弄內 乙2673

＊本埠新聞＊

◉輕質銅圓問題之昨訊

電車公司、拒卻新鑄輕質銅元、上海縣沈知事因此等銅元、流通已久、一旦拒卻、勢必牽動市面、爰即函致南北兩商會、及華商電車公司、詳加籌議、設法維持、並布告商店、將各種銅元、照常收用、已誌昨報、茲將昨日消息錄下、

▲昨日縣署議決之辦法　昨日午前十時、沈知事又致函政商各機關請各派員至縣公署、特開緊急會議、俾便籌商維持辦法、到者有南北兩商會會長、華商電車公司經理、及交涉公署代表楊小堂等、至傍晚時始各到齊、即在縣署開議、由沈知事主席、全體互相討論後、當即議定辦法三條、㊀禁止銅元進口、（由官廳電請省長、分電中央及海關監督鐵路局查禁、）㊁限制銅元價值、（由商會邀集錢業、議定每銀元一元、兌換銅元、至多以一百五十枚為限、不得再漲、）㊂三路電車、銅元一律通用、（此係分甲乙丙三種、甲、由華商電車公司經理陸伯鴻、向英法兩租界電車公司接洽、乙、由交涉公署向公共租界法租界工部局及領事團接洽、一體維持、丙、由總商會分向洋商電車公司接洽、）以上三項辦法、昨已公同議決簽字、即由沈知事電省禁運銅元進口、並聞限制銅元價值一條、亦已由商會知照錢業董事轉知遵辦、議畢散會、時已八鐘矣、

▲總商會致護軍使函　松滬護軍使何豐林昨接上海總商會來函、略謂、滬市銅元充斥、價格低落、近日每元可換至一百五十枚左右、勞動社會、本以銅元為收入單位、物價上騰、幣價低落、受此劇烈影響、已足使數十萬工人生計、杌隉不安、近復因此項新鑄銅元質量輕劣、已由英法及華界電車公司、相約拒絕收受、此端一啓、遂致除前清所鑄背有龍紋者以外、餘亦藉故挑剔、市面行使、時起爭執、查市上通用銅元、鑄有嘉禾國旗者、殆居十之五六、一旦風聲所播、盡成廢物、商店居民、所受損失、何可數計、勢必全市大起恐慌、較之昔年京鈔停兌、其禍尤烈、本會通盤籌計、以為滬市銅元、有此現象、胥由各省濫行鼓鑄、滔滔輸入、以致價格日落、信用愈劣、非即日由各省自行停鑄、則來源既旺、幣價斷難上騰、一切維持計劃、終屬空談、非先行停止進口、無論停鑄與否、實權操之各省、即使幸能辦到、而從前業已鼓鑄之剩餘、難保不仍以滬上為尾閭、故必禁鑄禁運、雙方并進、庶未來者既已拔本塞源、現有者乃可維持整理、除停鑄一層、業已分電北京及各省當局、并由會函致錢業公會、請其轉商各錢莊、新舊銅元、一律照常收受、以維市面外、相應函請通飭自即日起、無論本省外省銅元、一律停止進口、如有仍前販運者、一經破獲、即予沒收入官、以資懲儆、將來此項禁令、何時解除、應俟察看市面情形、預先徵求各公團意見、再行酌定、事關全市金融安危、務懇照准施行云云、

▲縣知事之文電　㊀「上王省長電」南京王省長鈞鑒、上海近因各省新鑄輕質銅元、充斥市面、市價暴跌、每銀幣一元、兌換銅元竟至一百四十餘枚之多、上海電車公司所售車價、均以銅元計算、因此虧耗甚巨、本日據南市華商電車公司經理陸伯鴻函稱、為維持營業起見、已聯合英法兩界電車公司、一律拒收此項銅元、並刊發通告、模印銅元樣式三種、擬由五月四號起、此項銅元、一律不用、懇請備案前來、知事伏查此項銅元所以充斥之由、不外鄰省濫輸及奸人私鑄兩種、正本清源辦法、自應從禁運進口及嚴拿私鑄入手、方可遏其來源、徐圖補救、若照該公司辦法、驟然停用、則此項銅元、流通已久、一旦拒絕、勢必牽動各項商店、影響全局、至為危險、且查閱該公司模印銅元樣式、亦非全係新鑄輕質之品、凡民國元年以來所鑄銅元、形式相同、皆難通用、統計上海市面通常所用銅元、此種形式、多或占至十分之七、少亦占至十分之五、多數小民辛勤勞苦之所得者、大都以銅元為本位、一旦市面不能通行、則小民鋌而走險、其危害何可勝言、比年以來、過激潮流、潛滋暗長、無不以鼓動勞工、為唯一政策、上海五方雜處、良莠不齊、平時防範、已感難周、倘更以銅元擾亂金融、危及小民生計、萬一激生事變、反足予奸人以伺隙之機、知事一再籌維、深虞弗安、當經函復該公司飭其從緩施行、一面分函南北兩商會、邀集該公司經理詳加籌議變方兼顧辦法、呈候核議施行、一面仍先行布告、大小商店各種銅元、仍照常收用、不得挑剔誤會、自相驚擾、至於英法兩界電車公司、係屬洋商事業、內地官廳未便指揮、已呈由特派交涉員、轉向領團及工部局提議、請其一體維持、除兩商會集議情形、應俟議定後再行呈報外、所有維持市面大略情形、謹先電聞、知事沈寶昌叩歌、㊁「呈交涉員節略」敬略者、上海租界並華界電車公司、因銅元市價暴落、偏發通告、拒收新鑄輕質銅元、知事恐牽動各項商店、影響甚大、不僅妨礙市面、巳函致南北商會、並華界電車公司、籌商維持、從緩實行、伏思輕質銅元、非發生於今日、按其通告所載三種銅元之式樣、皆數年來舊有之式樣、不盡輕質、亦不盡出於新鑄、現由錢業調查、照此三種式樣、流通於上海者、占十成之七、至少亦占十成之五、辨別輕質、專憑式樣、勢必式樣相同之舊有銅元、亦在拒卻之列、平時一律流通、一旦拒卻、上海銅元十成之五七、頓成無用之廢物、勢必衍及各項商店、一律拒卻、即關於民食之米麵等項商店、亦必因而一律不收、勞動工人、貧苦小民、勢將雖有銅元而無可覓食、目前過激風潮、流行最盛、辜思有機可乘、無事端發生尚且不免鼓動、至於有銅元而不能使用、激動風潮、何堪設想、是此事關於租界華界治安、實非淺鮮、知事反覆推論、電車公司因銅元價跌、而拒卻各種銅元、不如酌加車資、彌補所跌之市價、對於乘車之人、所損甚微、不至發生危害、現為急則治標之計、非照舊收用、無以維持市面、防止危害、應請鈞署迅賜轉商領事團、雙方兼顧、一體維持、邀集工部局電車公司、提出議案、詳加審慎、從長計議、從速解決、以安人心、至銅元價跌、其根本在輸入過多、正本清源、自應從禁運進口、或請鄰省停運、着手辦理、現亦邀集南北商會公同籌議、是否之處、伏候裁奪施行、謹略、

▲省長電飭道尹查覆　滬海王道尹昨接王省長魚電、以近據各屬紛紛呈報、商民剔用輕質銅元、而尤以滬埠為尤甚等語、查輕質銅元、其為私鑄偽造、自應嚴禁、不得行用、如以國幣、故事擾亂、亦為法所不容、此事關係國家圜法、影響市面金融、且於人民生計、有莫大危險、合亟電仰迅即查明呈復、以憑核辦云、

▲錢店兌價之參差　昨日、滬城內外大小各商家各小烟紙店兌換店多數已新老銅元一律通用、兌換銅元價目、每元可易一百四十九枚、然亦有仍將新銅元拒卻、兌換價值、每元祇有一百四十枚者、亦有分兩種掛牌、如龍幣每元祇一千三百餘文、國幣一千五百文者、事為上海縣沈知事得悉、午後、飭派地甲及吏警、前往曉諭一律通用、如敢再違、處罰不貸、閘北商家、雖未與電車公司一致拒收民國銅幣、而有等小店舖、亦藉端挑剔、拒不收用、前清所鑄之舊銅幣、遂有抬高價值之趨向、閘北各商界、恐釀成種種流弊、擬邀各業在商業公會集議善後之策云、

▲浦東廠棧之集議　浦東沿浦一帶工廠林立、工人衆多、每日所獲工資、都以銅元計算、自拒用輕薄銅元風潮發生、各苦力大受影響、昨日、各廠棧經理已集議維持方法、對於輕質銅元、仍照常搭用、以維市面、

◉縣商會請議維持認稅原案

上海縣商會會長姚曾綬請省議會建議商業認稅維持原案、取銷投標方法案云、上海縣商會為商業認稅改用投標、請賜建議維持原案事、查上海貨物認稅、自民國元年、由貴會議決、各業貨稅、應由各同業自行認定、年納稅額若干、當時原以最近三年、作為標準、裕國便商、法至善也、此種認稅制度、自議決後、即通行全省、分業認揪、忽忽已有十年、但此十年中、一再加徵、比較原額、竟有增出倍蓰者、商民含痛負擔、無非欲免除稅卡員司種種留難、較為便利、縱使多取、率皆遵章承認、就上海特別商埠論、所謂同業自認者、其實仍以同業公團名義、推定代表一人、執行一切事務、並非以個人名義而行此認稅也、乃不意蘇財廳不顧命令、變更法律、特定各業認商投標章程八條、以包認屠宰稅辦法為比例、銷數發達為口實、行令上海滿期各認商、以後須由同業投標接充、並令行稅所定期分別登報通告各等因、當經各認商極端反對、請由敝會轉商財政廳、一律改免撤銷章程、維持貴會議案、乃財廳以國稅為由、無庸送請貴會提議、仍令行稅所急促進行、伏思貨物稅之應歸地方及國有、本為他日國省兩會紛爭之點、就各國通行慣例論、有為國稅者、亦有認為地方稅者、今日尚非根本解決之期、財廳詎能以一網打盡、希圖壓迫、財廳所定投標章程、跡其改章之本旨、不過是增加收入、但各業自認稅額、既非個人私認、從無不經過公所或公會之議決、且以公所名義、或請由商會函達稅所、每貲無數手續、鄭重辦理、始得由正確同業、立名充認、此無他、所以尊重全體同業之意思、而免一二不肖之徒、冒稱同業濫竽充數、使他日稅所商人同感困難、今財廳不加諒察、但顧增加收入、以投機引誘之方、甘冒不韙、破壞法律、商人血本經營、年來因時局多故、備受艱難、而身受種種惡稅之痛苦、正無門可籲、官廳又不知裁兵減餉、從事於商業一方、痛加剝削、商人膏血有限、何堪再受此重大之打擊、財廳雖自願破壞議案、以中央箝制地方、敝會天職所在、不敢不代全體認商、向貴會呼籲、為敢具略懇祈先生依法建議、維持原案、取消投標、無任感激、盼、

◉工部局請五顧問就職公函

本月四日、工部局代理書記排白羅、有函致五顧問、略謂、奉命特達、五位顧問、已由工部局聘任助理工部局關於界內華人利害相關之事、茲請五顧問於本月十一號下午四時四十五分、惠臨敝局、與各董會晤、無任企盼、

◉皖省政局將有劇變之滬聞

聯合通信社得安慶快函云、省議會已於二日開臨時會、各方對於恢復八分米鹽案、皆予以充分之注意、因此次開會、實以籌借新安武軍餉為最要任務也、蚌埠張文生、對於八分米鹽案、意在必行、因恐聶省長不肯交議、已定於六日由蚌來省、脅逼聶氏提交此案、聶氏於此案醞釀時、曾對人言、「寧去職不畫行」屆時張文生如果以提案相逼、則聶氏唯有以一走卸責、刻旅京同鄉、因張文生去電、謂八分米鹽案、係由聶省長咨部核准、遂訴聶氏背信、大施攻擊、且有請求府院、立予罷免之舉、同時曹仲珊因欲取長蘆運使缺、位置私人、乃保薦現任該使之王鴻陞、繼聶長皖、聶氏地位、已處四面楚歌之中、垂涎茲席之倪道烺李維源許世英諸氏、皆在乘時活動、張文生氏、亦有取而兼任之大欲云、

◉航業消息零拾

▲昨日太古公司之港粵班輪綏陽號出口、本埠大德昌銀號、裝赴香港、有現銀四十萬零二千兩、分裝一百三十四箱、又小洋十箱、合計大洋四萬元、又錦綸銀號、裝出寶銀五十一箱、計三千零六百隻、合銀十五萬三千兩、又小洋十一箱、合洋四萬四千元、另有陳瑞記裝出之寶銀十一箱、又怡和之威升號輪船、昨亦裝赴香港銀子十二箱、計三萬六千兩、而太古之奉天號輪船、則由天津運來現洋七十五萬元、計裝一百五十箱、另有金子一箱、計二百餘兩、

▲胡桃出產、以天津一帶為多、故滬上歷來運銷胡桃、均從北方運來、此貨以洋莊銷場為最巨、尤以美國舊金山等埠之去路為最大、近來洋裝銷場停頓、上海積貨甚多、乃兩日來、天津客忽來搜購、故近日烟津班輪、有大宗胡桃裝去、商業界對此情形、均目為奇特之事、蓋從來未有胡桃運津之事、僉稱現時之市況、實為向未所見云、

▲怡和洋行本年添造之外海班輪兩艘、一名「新聯升」、一名「新阜生」、昨日香港總行來電、謂新阜生已佈置就緒、此一兩星期內、便可開駛來滬、加入上海香港航路中行駛、該輪有三千淨噸、而新聯升則尚在設備中也、

◉靛油最近之市況

靛油一物、向用德國貨為多、在歐戰以前、每年平均可銷至二十五萬桶之多、歐戰時船運阻滯、其價漲至每桶一百八九十兩、因其時棉織布匹、盛行深色、用場極廣、嗣後德貨斷繼不繼、美國靛油、逐漸輸入、如福州路利達、廣東路美興、江西路華孚等洋行、均有辦來、其價在八十兩左右、銷場微細、倘無大宗交易、瑞士汽巴廠亦有貨到、惟身骨高低不一、故市價亦祇九十兩左右、現德貨來源又暢、如謙信愛禮司等兩家、為德貨靛油牌子所最著者、滬地存底、以德貨佔六成、美貨佔二三成、瑞士佔一成、近來銷場大為減少、緣染布均行淺淡之色、有直接拷白靛粉、直接湖藍等色、如潮藍打底、現亦為硫化元硫化潮藍等品、以是可省貨工夫、且滬存之貨、前次匯率合計成本、均在二百兩之譜、今售價一百零五兩、尚難立足、我國粵省佛山廣靛、潮陽水靛、江西樂平山靛、浙江富陽、近邑之黃渡、皆水靛出產較昔為多、用者亦廣、惟未能仿西法製合、殊可惜耳、

◉棉花價已回落

通州棉花、於一星期前、曾有一度之風頭、現貨亦升至二十五兩以上、交易所七月份期通州花、漲落盤旋、升至二十六兩六錢、交易大暢、滬地棉商、本知通崇一帶存底甚厚、市面一好、恐內地存貨接踵而來、漲風難以久恃、近果四月底將至、於前昨等日、各輪船之來貨有三千餘包、致現貨通花、巳回至二十四兩數錢、七月份期貨、亦祇二十五兩七錢五、與最高之時、小去一錢之譜、

◉菜豆價格見漲

菜豆一物、向以磨粉等用為多、近日洋莊亦有辦動、關係製作食品之用、前日、西洋莊又有購買南京明光菜豆四五千包、故市價比前盤升起五六分云、

◉輸入紐絲綸之蛋

字林報云、據美國商業報告、輸入紐絲綸之蛋、在一九二〇年一月份至十月份之十個月內、共值美金二十萬一千二百四十元、內有十分之六、來自中國、餘則大半自澳洲運入、中國所供給者、乾蛋為多、而澳洲所輸出者、多係鮮蛋、查紐絲綸蛋業、約為美金九百七十三萬三千元、現有人運動議會、請頒行重徵蛋稅之稅則、以裁制客蛋之輸入云、

◉美國駐華調查經濟員返滬

字林報云、美國駐華經濟領事李博士、前赴北方調查經濟狀況、現已公畢返滬、計其所游歷者、為南京濟南青島張家口天津北京等處、美國國務院近曾決計委派經濟專家如李博士等人、分赴各國供職、專徵集尋常使領署人員所不能供給之材料、以便發表佈告國人、李博士駐滬約數星期、此後將赴滿洲與長江上游調查一切云、

◉棉業公會提議專利辦法

滬上棉業公會、前日開會、聞提議通崇海花衣運滬脫售、必須經棉業公會登錄轉賬、以專利益、如客人急需現銀、得將提單向棉業交易所作為抵押品、以便客商、而利周轉云、

◉合作銀行股東會記事

▲實行合作事業　▲擴充資本至十萬元

上海國民合作儲蓄銀行、於昨日午後二時、在復旦大學開股東會、董事會長李登輝博士、適因事告假、由到會各股東公推董事畢雲程君為代理主席、畢君入席後、略述開會宗旨、即請行長薛仙舟君報告第三屆營業狀況及盈利分配表、計實收股本四千七百零一元、共做營業十萬零八千元、贏利一千零十二元、薛君報告後、并略講合作主義、次主席提出董事會議決之擴充銀行辦法、增加股本為十萬元、先招足五萬元、即遷至市場營業、全體通過、并公決到會各股東先行認股、一面在外招募、以五個月為期限、當場認股者極為踴躍、計薛仙舟五百股、朱承洵五百股、陸思安五百股、邵力子四百股、任連城二百股、張鼎臣二百股、徐永發五十股、其餘各股東多少不等、共計認定二千六百餘股、每股五元、合洋一萬三千餘元、次主席宣讀股東陸叔同邢志明朱鳳衔等九人提出之修正章程、改官利七釐為八釐案、多數通過、次討論義務教育、積有成數、再行開辦小學案、公決由股東詳細研究、擬定具體辦法、再交下屆大會通過、提議各案畢後、主席起立、謂本行正副行長及各職員、均用完全精神辦事、全盡義務、各股東理宜表示謝意、全體起立鼓掌、即行散會、時已五下鐘矣、

◉英公使參觀會審公廨

駐京英公使艾思敦氏、由京來滬、舉行本埠匯豐銀行建造新屋奠石禮、詳情曾誌昨報、茲悉艾氏於昨晨九時、偕同隨員、乘坐八百七十五號汽車、至公共公廨、當由關正會審官與僉李張陸四襄讞暨駐滬英副領事包赫兩君、迎入領事憩息所、欵以茶點、略敘寒暄、即由關僉兩君導至民刑各庭、男女押所、及各科辦公室、參觀一過、遂握手告別、聞艾氏將於日內赴浙江寧波等處遊歷、約三四天返滬、然後回北京使館云、

◉官場定期宴請英公使

松滬護軍使何豐林、江蘇特派交涉員許秋颿、將於本月十號、在交涉署設宴、為英公使艾思敦暨隨員餞其洗塵、並請本埠中西政商要人作陪云、

◉水警調查米船

駐滬水警第三隊王隊長為慎重民食起見、特於前日起、派令師船各二艘、調查經過白龍港口內欽公塘石水洞等處之米船、究由何地何行購辦、查詢明確、方准運入內地、如係裝往白龍港者、即為私販出洋之米石、立即扣留、報候查辦、

◉菸酒分棧反對增稅

江蘇第二區菸酒稅事務局長季銘叉、近奉江蘇督軍暨省局長訓令內開、公家餉需支絀、待款孔殷、所有該局徵收稅款、宜即迅日籌解來省、並着加增稅額、以便籌撥教育經費、務須與所屬各分棧主任、妥議加增稅額、至少須加三成等因、季局長奉令後、已分別令知各分棧主任、着即遵照現在稅額加增、迅行呈復核辦等因、茲各該分棧、均以現值商業凋敝之時、勢難再增擔負、況第二分棧西菸業、去年受意外損失、以致來貨缺乏、同業已備受虧累、是以決計拒卻、其餘均派代表赴省陳述商困情由、請求通融云、

◉催繳所認振欵

上海縣沈知事奉松滬護軍使令開、案據北京振務處來電、以滬商否認附加稅一成、改籌春振九萬元、已經南北兩商會迭開會議、轉勸各業代表、從事認定籌措、以便彙解災區、實行支配一案、既已咨准財政內務等部、豁免附加稅、實行籌集春振、該商等既經熱心籌募、當不難迅速彙解、以應災區支配之用、務請轉知該商會知會各業商、從速籌撥的款、何日可以彙解、先行函復等因、沈知事奉令後、已轉函總商會縣商會查照辦理矣、

◉復旦大學消息

▲復旦大學春季運動會、本定於五月七號、在該校操場舉行、并有遠東預賽會加入之消息、近因連日大雨、該校操場滿地泥濘、於各項運動進行之時、大有妨礙、故改於八大學運動會後、再行定期舉行、

▲該校體育會、已議決派張德平·張彥甫·段鴻蓀·吳彥章·李安·王振聲·等二十餘人赴蘇州、代表該校、參與八大學運動會、

▲該校教務長薛仙舟教授、因事請假三星期赴香港、所有各級德文課程、概請何活教授暫行兼代、

▲該校昨接江灣賽跑公會來函、賀該校學生上星期三英里長跑比賽之獲勝利、

▲該校學生自治會、前日選出赴上海學生聯合會代表三人、計總務科施思信、教育科何本滋、理事科吳立、聞其中施君辭職甚堅云、

◉清心女中學校之六十週紀念

大南門外清心女中學校、因新宅落成、茲屆六十週年、爰定於今日下午二時半開紀念大會、並行新宅落成禮、昨由該校同門會來函請各界前往觀禮、並參觀新宅、該校學生並於今晚七時起、扮演西劇「暑夜夢遊」每一入座券、所得券資、即作擴充校舍之費云、

◉義勇軍大閱預紀

本埠萬國義勇軍現屆五十週年、中華隊亦已屆十六週年、爰定於本月九日午後五時、在跑馬廳舉行大閱、昨由華隊公會會長陸長等、柬請各界要人、屆時前往參觀、

◉中華武術會消息

中華武術會致務主任吳志青君、向任民立中學等校體育課事、近因遠東運動會將在滬開幕、特編就應用武術中國新體操、準備屆時由各校學生表演、昨晚七時、吳君假一品香宴客、到者如遠東運動會職員葛雷博士、女青年會體育師範校長柏克非郝映青二女士、與王一亭·蘇穎傑·馬子貞·余叔民·吳應嗣·王叔賢·邵仲輝·謝介子·郝伯陽·梁惠鈞·戈公振·謝強公·周孝庵·程松堂·婁君健·張嚴雲等約四十人、由吳君致詞後、並親自表演新體操數節、嗣由葛雷博士·與邵仲輝郝伯陽二君·及柏克非女士均有演說、極贊美吳君之研究精神及技術、後乃攝影而散、

◉中華續行委辦會消息

中華基督教續行委辦會、係中國各基督教機關所組織、前日（星期四）起、在蘇州河新天安堂敘年會、代表六七十人、來自各省、昨日、仍在原處開會、並准勞聽、上午九時半開會、主席為吳德施監督（Bishop Roots）先請北京燕京大學教員劉廷芳博士演說、題為「新文化運動中基督教宣教師的責任、」次請北京燕京大學女教員誠冠怡女士領禮拜後、請 Dr. Price 演說、大致謂傳教者對新思潮、當持何種之態度、演說畢、已十二時半、即散會、下午二時、仍在原處開會、先唱詩禱告、次請 China Christian Advocate 中文主筆陸君演說「新思潮與基督教之關係、」大致謂新思潮中所注重者、為追求眞理、此事恰與基督教宗旨脗合云、嗣請北京青年會總幹事 Mr. J. C. Childs 演說、略謂、鄙人寓居京都時、與新文化運動諸領袖、直接交接、深悉此運動中所注重諸事、實與基督教所抱之志願無所違背、譬如剷除迷信、矯正風俗、改良家庭與社會、解放婦女、追求眞理等、故基督教徒、當與新文化運動中人互相提攜、決不可有冷靜態度、以對付之云

◉馬良演講中國武術之源流

前晚（四號）八時、青年會、請前山東濟南鎮守使馬子貞氏演講中國武術之源流、演辭略謂、太古時代、人類與禽獸羣居野處、人與人爭鬭雖少、而對於大禽猛獸、不能不有天然自衛之術、及人類日繁、漸有稽不相容之勢、至發生侵略之舉、遂不能不謀自衛之術、因是黃帝造弓矢、蚩尤製劍戟、斯為武器之起點、然並未詳其所使而製之、武術亦漸有發揮、考班史藝文志、兵書五十三家、技巧單立一種、純係攻守制勝之術、共有十三家、凡百九十九篇、手搏劍道兩門、散見於戰國時代、其技術之精、武力之強、實足以捍衛國家、鞏固國基、下迄兩漢、尚有司馬法所造之劍程角觝等術、至魏晉習於文弱、留心武術者益鮮、嗣經梁代達摩禪師、在河南嵩山少林寺、發明易筋經十八法、復經其徒覺遠上人、因十八法推出武技諸學、共成為七十二法、下至唐太宗、曾有劍士千人、宋岳武穆、曾以武術治軍、元太祖則獨尚騎射、但皆少傳書、僅賴譜冊推行於世、明季劍俠盛行、惟戚南塘曾有傳述、著成紀效新書、前清吾國尚有雜技擇護等營、滿高宗常親臨各營考驗獎勵、使通重武術、嗣經無識無粿之徒、假武士族幟、倡行不軌行為、致武術為社會所輕視、武風因漸不振、即譜冊亦漸散失、論武術者不日少林、即日武當、然皆口授心傳、苦無教本、以致支派紛歧、漸失古人武術真傳、鄙人慈馬蛋之、因念我中華以武術立國、四千餘年、所有手搏劍道技擊等法、不知經我國歷代祖宗、費多少苦心、始創成各種絕技、倘任其散佚、實我四萬萬同胞莫大之羞、況各國競重體育、謂我國不武之國民、不武之歷史、即各國體操、各有各式、惟無中華式體操、是亦極可恥之事、愛就幼年所學、與理

甯波鄞西石馬塘 聞氏修譜啟

吾宗系出青洲宋宣和間遠祖吉公以明洲通判來居邑西之鬆岩山六傳至時政公始宅於石馬塘寶為吾族始遷祖世故有譜自吏部尚書莊簡公秋官尚書源以及性善二公從事纂修族譜燦然大備嗣後幾經兵燹故幸而獲存治夫遜清重行修輯迄今三十載子姓繁衍析居異方者代有其人不為及時搜討恐遺漏將來數典忘祖之譏為特組織修譜局開始重纂凡吾族系務請按照分遷以後代別名號所有婚嫁生歿年月職銜及現在人數名號詳細開列限陰曆七月底前交通訊處以便彙集早觀厥成

下告我宗人 行次 繼世守成 安和孝泰 宏日昭延 英烈傳聲 端方恭友 令嗣克振 智勇廉貞 祖德永明

通訊處 嘉善城內聞恒裕煤油公司 上海打狗橋聞順興蔴棧 甯波小江橋寶和錢莊 鄞西石馬塘聞裕泰蔴行

鄞西石馬塘聞氏修譜局白 乙B2300

鮑少游先生助賑畫會啟事

畫學一道為美感教育所取資國家文野所攸繫是以東西各國莫不重之我國開國最古文化夙興美術思想尤為發達名楨巨製代不乏人遞至明清斯道益盛近以國家多事國人無暇及此名家妙手寥若晨星繪畫一門遂少精究此吾人所宜急起鼓吹力圖挽救者也少游先生賦性聰穎少學丹青法兼新舊負笈東洋畢業於美術學校及繪畫專門學校研深精進九年乃成于山水人物花鳥蟲魚皆擅勝場而好學心堅不求聞達孜孜研究又復數年上考隋唐遠追六法通神揮毫傳神筆底絢晚近間畫壇之巨擘也夫人會施鈴女士系出名門貞靜好學精于音樂尤工顧繡閱挑彩線妙擬針神多買紅絲繡成天女二美既具相得益彰茲因同人之請滬上允將畫幅繡品開會助賑陸離光怪高尚精工誠近日之大觀亦申江之嚆矢也諸君欲擴眼界盡興乎來

●開會日期新曆五月九日至十一日每日上午十時至午後九時

●會場：：四川路青年會

介紹人 王敬祥 簡照南 許冀公 勞敬修 馬玉山 鄺挺生 簡琴石 章滌泉 北京美術學校校長鄭錦 甲B1994

英大馬路小菜場對門 彙通公司 綢緞 顧繡 呢絨 洋貨 文明禮服 西式服裝 春季大減價三禮拜 陰曆三月二十日起 乙B2578

中國陸有製帽公司 監製新式草帽 批發格外公道

批發所 上海閘北永興路采芝坊 南京城內大功坊郭家巷 蕪湖大馬路南口陡門巷 各大商埠均有出售 乙2710

介紹醫生 愛華柯爾生醫生懸壺於靶子路A五十二號柯醫生善瑞典推拿術兼精電氣療治法凡患風濕骨痛頭痛癱瘓及腳氣衰弱等疾者得柯醫生治莫不奏效神速特此登報介紹患病諸君知所問津焉 介紹人韋滌泉謹啟 甲B1910

英昌照相館遷移廣告 本館因五馬路房屋翻造業於元旦遷移四馬路東首十三號重行開幕頗蒙各界人士踴躍惠顧敝館無任欣幸然猶有未知敝館遷移之地點者今再披露報端俾惠顧諸君知所問津也敝館美術之特色早蒙各界君子交相讚譽無待贅詞凡蒙賜顧照相無不格外克己以副主顧 誠歡迎 價格公道 其餘軟片沖洗不取分文 如承邀約出外拍照 電話中央五九六三 乙B2040

天京德記堂

專門 包醫 男婦 陰惡 規列

近有無恥之徒見我告白為效同音仿樣翻刻報章改頭掉換言語搗亂騰混假造冒充此實醫界蟊賊諸公留心認明上海三馬路大舞臺斜對門京都天德堂牌號方不受滑頭奸黨欺騙也本堂包治出立保單特備淨室膳宿隨便

下疳腫爛 包頭內疳 小便廱爛 剌喉下疳 袖口下疳 斷綿下疳 燭芯下疳 闊疳蛀疳 初起五元 至十五元

五淋白濁 血淋黃濁 虛勞白濁 或膏火淋 砂淋膏淋 或尿血淋 小便刺痛 當日止疼 初起五元 至十五元

魚口便毒 橫痃堅硬 或紅或腫 疼痛難忍 步不能行 要潰不潰 發熱作冷 破口流膿 初起五元 至十五元

疥瘡癩癬 楊梅臟疥 或乾皮疥 或濕濕疥 或瘋癬疥 或膿泡疥 或痛或癢 服藥消內 搽藥除根 初患三元

痔瘡漏瘡 分念四樣 如雞冠痔 如紅棗痔 如蔔菊痔 如燕窩痔 日久生管 膿血淋漓 初起五元 卅五元止

小腸疝氣 左偏右墜 或有疼痛 或不疼痛 常好常犯 發時有氣 串入腎囊 小腹抽痛 服藥內消 初起四元

楊梅瘋癱 過身斑點 透頂爛喉 塌鼻壞眼 陷穿足底 四肢酸痛 本堂治法 比衆不同 二十元起 一百元止

本廠製造順風牌 101 111 141 等號西式女裝長統絲襪及 909 號男裝絲襪行銷國內及歐美等國貨品精良商標華洋各界樂為購用現本廠所出開各襪由競新公司等四家包定經銷嗣後歐美商家欲批購本廠絲襪者請由各洋行遞向英大馬路十九號競新公司購辦國內各埠商號欲批購者向上馬路泰和里胡仲記洋貨號零購者向英大馬路先施公司及三馬路六號廣昇祥襪號購買其價目與本廠直接一律自民國十年元旦起本廠概不躉批零售為特登報廣告以免賜顧者致勞空廊再本廠商標原定為順風牌及鷹球一粒星二粒星三粒星等牌於民國八年三月向商部註冊並請上海縣知事公署出示保護現祇出順風牌一種餘俟緞出恐有人影戤本廠牌號及商標等情務請各界注意認明上列所刊橢圓形內帆船商標庶不致誤

上海利華絲襪廠經理王化瑩謹啟 電話中三九一三 乙2002

參茸海狗腎補身衍慶丸

上海京都天寶齋○天下馳名○稱子仙丹○靈驗無敵○舖在上海二馬路中市西鼎新里內交易○若服他家藥不靈請來一試虛言欺人罪我惟天

本齋云海狗腎一名膃肭臍其性大為補腎發精一切諸虛百損五勞七傷遺精陽痿腰痠骨痛四肢無力服則立愈本齋獨得秘藏良方用真正吉林老山人參雄茸海狗腎並各種滋補貴品上藥君臣佐使相配製成此丸藥性和平不燥不熱四時可服專治男子陽痿或精薄精冷年輕損傷體弱之人甚之轉弱為強白髮轉黑老翁久服陽足宛如幼年藍田種玉左券可操功效甚速此乃本齋獨得秘寶非他家大言欺人毫無實濟者可比常服補命門益丹田第一誠非誇口每料雙料二十兩洋三十六元每兩二元每盒洋五元單料減九折壯陽暖腎種子啣每張二元遠埠函購托郵局最安

開胃健脾活絡壯筋培元固本養精烏鬚黑髮轉老還童卻病延年多子多壽此丸種子固十分靈驗敢稱第一○另有始創秘製鹿茸海狗腎壯陽補身種子衍慶酒大瓶四元中瓶二元功效同上此酒如購十瓶照碼一元另有扶陽第一海狗腎每條洋十元功勝鹿茸十倍另有婦科毓嗣降生丹每斤八元半料四元起碼

上海京都天寶齋 562

第一 白濁聖藥

淋濁之症有數端有虛火有實火有虛體有實體或新患或宿疾或由花柳而起小便刺痛若不早治後患無窮本醫生悉心研究此藥廣蒐標本同治無論十年八年之老白濁三天五天之新白濁輕者一盒立止重者兩盒斷根且可永無後患無效還洋以昭信實或有延年累月不能全愈請至本藥房內診治當日可愈門診只取號金醫資分文不取價目雙料二元單料一元外埠函購郵局寄費加一

四馬路丹桂第一臺對面濟生藥房費伯英醫生啟 ◉上海 丙628

想所及、傳訪武術專家、實地攷驗、采取各門精秘、編爲武術教科專書四門、曰拳脚科、曰拳脚科、曰棍術科、曰劍術科、各分上下兩編、已經教育部審定、國會通過、各學校均添授此種教科、關是風行全國、日漸普及、所教各界人士、不下五十餘萬、貴會諸先生素以體育教導吾國青年、且洞悉武術者甚多、猥以鄙人有提倡武術虛聲、遂不棄葑菲、寵召蒞會、凡所陳述、不無異同出入之處、尚祈諸先生指教、不盡感佩、且鄙人與貴會宗教雖異、而依賴上帝之思想、從道德上作事業、則無不同、願祝貴會日見發達、諸先生日臻康健、鄙人亦與有榮幸焉、

◉外洋輪船進出口行程紀

▲昌興公司日本皇后號、由温哥武開來、將於明日(八號)晚十一點鐘抵滬、翌日即須開往香港、接客小火輪、九號早晨九點三十分抵新關碼頭、送客小火輪、九號下午四點鐘離新關碼頭、

▲太平洋郵船公司之寰球班貨輪西那里司號、昨已在天津來滬、裝來之貨、計有二百餘噸、以美國舊金山運來之鋼鐵條爲多、餘爲機器雜貨、現定星期一開出、在上海輪出者、計有一百五十噸之貨物、其中茶葉一項占七十噸、餘爲羊皮及雜物、

▲日本郵船會社之麗瑪丸、係從德國還滬、昨日進口、乘來旅客、有德人倫特等三名、船中以雜貨爲多、昨已卸清、開赴長崎神戶橫濱矣、又有從利物浦還申之阿波丸、此次來滬、乘來旅客九十一名、計有華人林錦芳林君謙等八名、又有中日班之竹島丸、此次來滬、旅客中有華人李赤民孟存心王德蕃夏辞惠等四人、來貨以疋頭紗布爲多、餘爲洋雜貨、共有一千二百餘噸、

▲大阪商輪公司之小呂宋丸、今日由香港開出、先往基隆、 定十號抵此、來申後即開赴美國云、

▲怡和洋行之滬生號海輪、向在印日南洋行駛、今亦加入上海一埠、本月二十日、可自香港抵滬、

▲英國郵船公司之阿歷坡亞號、向駛中英一路、現已調駛南洋班、於本月三號、從孟買開出、將於本月下旬抵申、

▲藍烟囱公司之揚子號輪船、已於上月三十號、 從利物浦開出、昨日來電、定六月十二日至香港、十五日到上海、

▲瀛來公司之西環乃號、已於昨日開往三藩市、此次係第一回乘赴羅城、 計裝赴羅城之貨、有本埠漢冶平公司之鐵器三百餘噸、又運赴檀香山之雜貨一百餘噸、又有亞克脫羅斯號、於三月二十日、由美國賓提滿開駛來滬、 玆得來電、將於本月二十五日抵上海、更有英蘭號、上月二十日從美國舊金山開出、即日將抵上海、來貨以火油爲最多、

◉國內輪船運貨進出口之調查

▲進口貨 (烟津)太古公司之奉天號、 昨從烟津裝來羊毛三十四件、張黃二十四件、草帽邊二十六件、生梨四十六簍、冬菜一千擔、土酒五百壜、精鹽四千四百八十包、草蓆四十件、絲綢六十三件、頭髮六件、毯子二十三件、瓜子三十一包、魚蝦二十六件、杏仁八包、雜貨一百六十件、又招商局之新銘號、 昨亦由烟津運來綢緞五十四件、土布二十五件、水烟十八箱、土酒六百八十壜、機花十九件、石粉一百包、碱酸六十桶、生梨七百四十六簍、洋酒一百五十簍、雜貨五百四十三件、 (温州)招商局之廣濟輪船、由温州裝來白礬五百包、毛茶一百三十件、烟筋八件、烟絲三十四件、毛棕三十件、木柴七百四十扎、青炭八十簍、箱板一百四十五件、雨傘二十五件、青田石五十五塊、松板三十三件、金柑二十簍、皮器棕衣六件、雜貨二十三件、 (大連)招商局之新康號、昨從大連裝來黃荳九千九百八十包、絲頭三件、荳油一千二百五十桶、絲綢二件、 (長江)三北公司經理鴻安之長安號、 昨由漢口裝來白米二千二百四十八包、瓷器二百二十件、芝蔴二百三十一包、洋裝機花一百八十件、黃荳五百零八包、藥材二十四件、綢緞一百七十五件、青蔴一百八十件、土酒二十八壜、雞子四十擔、木器四十件、又轉甬貨有青蔴二百十二件、牛骨三百件、藥材七十件、驢皮等十二件、白米八百五十包、 (甯波)甯紹公司之新甯紹輪船、昨日裝來竹笋一千零七十三擔、鐵鍋五百二十九件、 棉花二百二十二件、棉紗八十件、竹木七十四件、杉木二千根、雜貨八十七件、

▲出口貨 (牛莊)招商局之新康輪船、定今日開赴牛莊、昨日已裝之出口貨、計裝往牛莊者、有花衣三百十包、土布四百零二件、牛皮七十三件、白糖六百十包、水菓四百六十四桶、 茶葉二百三十六箱、鐵器一千四百九十八件、洋紙六十八件、 靛青一百五十六桶、麵粉二千包、白米一千四百九十五包、 下紙三千五百六十五件、桐油五十桶、香烟二百箱、洋布一千二百五十九件、雜貨一千七百七十六件、裝往烟台者、紙頭一百件、牛皮六十一件、關茶二百零二箱、扁擔七百件、桐油一百八十桶、白米三百四十一包、洋布四百二十九件、雜貨八百六十四件、又轉口貨、 計藥材一百十三件、毛茶二百二十六件、青蔴十八件、夏布二百五十二件、 (甯波)太古公司之新北京號、昨日裝出白米四千三百二十三包、藥材九十一件、皮油一百五十壜、粉絲三百四十五包、 拷皮及膠二百件、麵粉九百包、蕎餓一百五十件、雜貨一百件、又新甯紹號裝出白米八千三百八十七包、麵粉一千三百包、甘蔗一百件、花布三百七十七件、冰糖一百包、青蔴六百件、木板二百四十件、洋松二百五十件、生鐵四十二擔、雜貨一百二十四件、鹹魚二十包、白礬三十件、

◉因賭毆斃人命之定罪

住居北堂南路二百二十六號門牌婦人湯范氏、 指控蘇州木匠朱阿狗、於上月十四號夜、在北京路與其夫湯三子因賭起釁、糾衆毆傷身死等情、經公共公廨驗訊各情、歷誌本報、昨晨、陸襄讞會同英赫副領事升座、命傳齊人證、將被告朱阿狗提案續審、 首由捕房律師費斯福氏聲稱、被告與在逃之二人謀害朱阿狗、實犯新刑律第三百十一條、屍體已經堂上驗明、被告口供、 亦與拘獲時之供詞相同、 惟查此案起釁之由、 實緣死者與被告係屬同業兩人、專向賭場拆小頭爲生、未出事之三日前、 死者因未將向賭場拆得之小頭、分給被告、故被告遂於四月十四號、糾黨兩人、將死者手足捉住、毆傷頭腦、其時被告似不欲致其命、 故當以誤傷擬罪云云、次由原告湯范氏投訴、湯三子係我丈夫、年僅二十九歲、向爲馬夫、夜間時出賭博、被告當來我家、邀丈夫賭博、是以認得、出事之晚、丈夫言出外賭博、至四時回家叩門、我聞聲出、 見丈夫坐於黃包車上、據稱、因阿狗向伊索錢無着、遂被糾黨毆打、丈夫言至此、不能續說、即因傷身死等語、 又由老閘捕房繙譯陳仲華上堂、證明被告已在捕房供認、因與死者爭拆小頭衝突、 於四月十三號、已將其毆打一次、十四號、 又與死者途遇、 乃糾同兩人、將其四肢提起、向地一擲、見已受傷、即棄而去情形、 並將捕房所錄被告供單呈察、質之被告、亦延律師辯護、謂係誤傷人命、請予從寬云云、堂上核供、磋商之下、領事簽判被告監禁十年、而華官以公廨無科五年以上刑期之權、乃判被告押西牢五年、期滿帶堂再核、

◉十人團聯合會開會紀

前日(五晚日)中華救國十人團聯合會開緊急會議、 請甬代表報告罷事情形、及討論援助辦法、公推會長楊瑞葆主席、 張靜廬紀錄、首由主席報告大意、次甯波救國十人團代表金臻庠報告甬地風潮經過情形、及預測抵制之將來、語頗動人、 次由孫道勝報告赴甬調查當時事實、及當地輿論之一斑、次翁國勛楊瑞葆孫道勝童理璋張靜廬等討論五九紀念辦法、結果、(一)勸導各業休業一天、(二)印刷傳單、引起各界注意國恥、(三)召集團員、開國恥紀念會、次推舉起草員楊瑞葆張靜廬二人、籌備員孫道勝翁國勛朱昌利任矜蘋蔣志鴻五人、至十一時散會、

◉滬江學生定期演劇

滬江大學、自去年起、由學生組織化裝演講團、曾於新世界表演數次、玆因國恥紀念、定於月之九日晚間七時、在大禮堂演劇、新排趣劇「留聲機」「正劇」「血」、以鼓勵同學愛國熱情、是後亦將於校外各處表演改良社會新劇云、

◉青年會消息

青年會交際科旅行團、定於今日(星期六)下午、自由車隊旅行吳淞、額定三十名、凡欲偕往者、速向該會事務所報名、每人隨納小洋三角、充茶點費、臨時不去者、概不發還、准一時半由該會取齊出發、沿火車路前進、自由車須各人自備、

◉今晚音樂演奏會之秩序

天潼路工界音樂會、爲義務夜學及小圖書館籌款、今晚假青年會開中西音樂演奏大會、 其秩序列下、 一報告開會、 二管絃合奏、 三次中音合唱、 四舞蹈、 五梵鈴與中國線琴合奏、 六梵唱、 七滑稽跳舞、 八京劇、 九粵樂唱曲、 十管絃合奏、 十一高音及次中音合唱、 十二中西絲竹和唱、 十三滬樂、 十四中國新式舞蹈、 十五諧劇、

◉荷女皇獎給魏副領寶星

駐滬日斯巴尼亞領事署副領事魏望取君、 前泰荷總領事委兼荷署副領事職務、及公共公廨會審官、頗著勤能、 玆經荷蘭女皇賞賜菊黃寶星一座、以獎其勞、聞此項寶星係最高之榮施云、

◉香賓票得獎者之確訊

此次西商春賽第三日香賓票頭獎、外傳係某西商獨得、 或謂得者係一華商、玆據跑馬總會消息、此次售出票共四萬張、 頭獎實係二西商合得、玆將頭二三獎得者姓氏、併錄於下、 頭獎、一三八八九號、計洋二十萬一千六百元、得者一爲工部局電氣處路線監工司西人 Mr. G. A. Marshgreen. 麥歇爾林君、一爲本埠江海關副驗員西人 Mr. T. W. Lee李君、 二獎、第二六一〇號、計洋五萬七千六百元、得者爲漢口花旗銀行職員西人某君、 三獎、第三二六四七號、計洋二萬八千八百元、係三人合得、一爲定海人沙阿寶、一爲蔡同德藥店小主人蔡雨灣君、一爲定海人王某、

◉利濟正券開獎紀

昨爲第七期利濟有獎正券開獎之期、 在南市久大碼頭該局總發行所舉行、自上午九時開始至午刻十二時止、玆將五大獎號碼及經銷各票號錄下、 頭獎第二萬零四百零二號、本埠豐大銀行、二獎第一萬三千七百九十三號、甯波甬利、三獎第八千九百五十七號、杭州大吉祥、四獎第一萬五千三百三十六號、本埠豐大銀行、又四獎第一萬七千七百八十七號、本埠有利源、五獎第一萬二千六百三十九號、本埠大有利、 又五獎第二萬七千一百六十七號、本埠永利、

◉命案請求相驗

浦東三林塘鎮迤東五六里之南二十四保三圖地方、有農民何阿長者、生子全生、今年二十一歲、四歲時、曾憑媒聘定列四圖鄉民胡棠卿之女小妹爲室、今年小妹年二十二歲、去年秋間、 棠卿夫婦相繼去世、爰由原媒說合、先將小妹過門童養、 即於今年舊曆三月十四日成婚、是日午後、新郎新娘、雙雙回門、距有小妹叔母胡陳氏同子錫生等、以何全生成婚、事前並不知照、 即將小妹毆打、全生知事不妙、乘間逃回家中報告、何阿長等聞警趕往、見媳有傷、訴知該處列四圖地保葉紹生、出爲解勸、 令小妹住居胡陳氏家、資令備醫治傷、何阿長心不能甘、乃投地檢廳稟請提究、譚廳長批飭何阿長將媳小妹、舁來本廳檢驗、不料昨午後、 何阿長何全生父子等、又到廳具稟聲稱、小妹已於本日清晨、 在胡陳氏家中斃命、足見被毆致斃、要求派員下鄉相驗、 譚廳長諭飭靜候次日委員往驗、

◉火車碾斃人命

滬杭鐵路之二〇四號頭班早快車於昨(六日)上午七時三十五分、由上海北站開出、八時左右、將抵梵王渡站相近之二十六號地方、適有一人在軌道上行走、司機人望見時、即行放汽告警、乃行者充耳不聞、而天雨軌滑、一時車輛收縮不住、致被碾斃、當由司機人會同車長及梵王渡站長電報車務處、 一面由鐵路警局派探飭知該處地保、傳知屍屬認領、

◉汽車傷人兩則

紹興人俞福生、昨日下午二時許、行經法租界愛多亞路、被某號汽車撞傷倒地、當由大自鳴鐘法捕房二百十八號華捕查見、連同汽車帶入捕房、 傘諭着送受傷人往仁濟醫院醫治再核、 昨日下午六時許、虹口百老匯路華記路口、有某號運貨汽車駛過、 撞倒行人楊阿二、 跌傷頭足等處、 由提籃橋捕房九百四十五號華捕到來送受傷人、往同仁醫院醫治、一面帶該汽車夫入捕房、 稟候捕頭發落、

◉鴇婦買良爲娼之科罰

蘇州女子巧弟、年十八歲、幼時許配與婦人錢李氏之子爲室、 童養過門、上年十月間、巧弟被無賴雙喜誘引成奸、後拐來上海、賣與法租界菜市街婦人劉楊氏所開之花烟間內爲娼、 現爲伊姑偵悉來申、報告捕房、飭探將巧弟及鴇婦帶入捕房、 昨解法公堂請究、先由錢李氏投訴媳婦被拐情形、請求准予領回、 詰之巧弟供、實被雙喜拐來上海、劉楊氏供、巧弟由雙喜領來、 聲稱是伊胞妹、因母親患病、故此買與婦人、當出身價洋一百四十元、今雙喜究匿何處、不得而知、當由婦人毛張氏爲中保是實、毛張氏供、雙喜係丈夫之朋友、故敢爲中、不知拐來、求宥、中西讞員判劉楊氏不應收買來歷不明之女、着罰洋五十元充公、張氏斥退、 巧弟交原告領去完案、

◉昨日公共公廨訊案紀

昨晨、公共公廨民四庭、由張襄讞會同美約副領事訊理、(一)東裕公司訴時新昌洋貨號欠租、請飭遷移案、「結果」本案理賬員請求將時新昌存貨拍賣不准、仍照四月二十二日堂判執行、逾期准其拍賣、(二)胡和昌訴宋金樓開店糾葛案、經被告代表甘維露與原告律師辯論之下、「結果」着原告每月付給被告洋十元、原告營業發達、准在被告乾股內扣除、並諭被告具結、不准再向滋鬧、 又午後民二庭、 由李襄讞會同美約副領事訊理美商新茂洋行訴同裕棧記張厳股東兼經理夏巨川將變壞蛋白混售、 請追已付價銀及損失案、據被告代表律師聲稱、本案前奉公堂判令被告賠償、但爲數甚巨、被告無力、一次還清、請求准予分期拔付、「結果」着被告先還銀一千兩、以後按月還銀五百兩、如被告以後營業起色、仍着趕速還清、 民一庭由陸襄讞先會同英包副領事及領袖領事特派員麥拉夫凱理、 英女曼維司訴俄人克利勃格不賠衣料損失洋五十元零二角案、「結果」候宣佈堂諭、繼會同麥拉夫氏凱理、(一)俄人羅谷佛訴已故儀爾柯克沙羅欠賭貴洋案、「結果」原告請求駁回、本案訟費、歸原告負擔、 (二)華商秦豐訴俄人古爾特門欠貨洋九百元案、被告延高露玲律師到堂、請求改期、 客遞辯訴、「結果」着被告於十七日內補具辯訴、呈堂候核、 (三)俄婦開司好克訴劉榕維欠工洋及雜卜票欵案、「結果」仍照本年四月八日所下判決執行、(四)婁勒老夫訴亞哈不干欠貨洋案、「結果」被告着於十七日內補具辯訴、呈堂候訊、此外尚有預先排定傳訊之俄僑訟案七宗、則均一併改期矣、 民四庭由俞襄讞會同美與副領事訊理、(一)史錦華訴施寶銀不還借洋一百五十元案、前已判決償還、玆因被告不服、聲請復審、「結果」候原告到廨復訊、(二)李松濤訴其故妻胡崇德之妹孫胡崇德不交遺產案、「結果」改期提前排訊、

◉公廨訊罰車輛違章案併紀

星期四午後、公共公廨張襄讞、會同英赫副領事升座車務公堂、訊理汽車違章案三十四起、機器脚踏車違章案一起、分誌如下、(一)彭靈林開車不慎、幾釀禍端、凱罰洋三十元、(二)沈阿四開車時不聽巡捕指揮、判罰洋二十五元、(三)張笑人開車不慎、訊罰洋二十五元、(四)張兆榮開駛機器脚踏車、夜不點燈、判罰洋二十元、(五)朱阿炳、(六)吳榮源、均開車時不聽巡捕指揮、訊各罰洋二十元、 (七)黃星耀夜間開車不點尾燈、(八)陶小根、(九)陸阿東、均因開車時任令坐客站於踏脚板上、 凱各罰洋十五元、(十)余阿法、(十一)李海根、(十二)顧阿金、(十三)陸金法、(十四)奚桂福、(十五)陳資和、(十六)張阿郎、 (十七)許鳳高、(十八)李文記、(十九)成文卿、等十人、 均因開車不慎、不聽捕話、凱各罰洋十元、(二十)王長生開車時任人站於踏脚板上、判罰洋十元、(二十一)杜生才開車不慎、幾致釀禍、凱罰洋八元、(二十二)沈習根、(二十三)吳洪生、(二十四)黃瑞卿、(二十五)郭炳裕、(二十六)顧根大、(二十七)吳阿根、(二十八)袁阿根、(二十九)徐仁六、(三十)施道恩等九人、均因開車時任人站於踏脚板上、凱各罰洋五元、(三十一)鄔金海、(三十二)徐長根、 (三十三)周姓等三人、因停車礙路、凱各罰洋三元、(三十四)李開洪、(三十五)周定江、均開車時不聽捕話、凱無諉佐、判均開釋、

◉私賣烟土各罰百元

法捕房捕頭偵悉洪河全在某客棧內租賃房間、 私設烟榻容人在內吸食鴉片、且有私賣烟土、又王卿全家私藏烟土、秘密售賣、均違禁令、故於前晚率同探捕數名前往、按戶抄出烟土數百包、 烟槍十餘支、一併帶入捕房、諭各交保候究、昨日、 傳至法公堂、 先由捕頭上堂稟明前情、繼將烟土烟具呈驗、詰之洪等供承私賣不諱、中西讞員判洪王兩人各罰洋一百元充公、烟土烟具銷燬、

◉誌謝

昨承萬國義勇軍華隊公會惠贈參觀大閱券四紙、 又清心女中學惠贈觀劇券兩紙、又工界音樂會惠贈入場券兩紙、又民立中學惠贈運動會入場券兩紙、書此併謝、

※ 雜評二 ※

◉縣自治 （訥）

江蘇自治提倡較早而上海自治尤以模範見稱然至今日徒有請求恢復之聲人民初無所籌備官廳尙欲待中央會議後之頒布夫中央頒布之自治能如民意所欲之自治乎蘇人所倡之省憲論誠爲根本至計然必待省憲成後而始辦自治不又將遙遙無期乎是故地方自治以情勢言非先從速籌備不可

今日浙江之縣自治已擬訂單行章程着手舉辦矣江蘇舉動恒落浙後參事會之案浙先動而蘇隨之省憲法之議浙先動而蘇隨之減賦之請浙先動而後蘇乃援例蘇之步浙後塵不勝枚舉今縣自治浙又先動蘇人可不急起直追援例進行乎若再遲延觀望蘇人將更多愧色矣

※ 公布欄 ※

◉上海地方審判廳

▲公示送達(全文在本廳揭示場公布) 第六五號(民一庭)一件訂徙志良與伍少庭等婚姻涉訟一案(判決主文)原告人之請求駁回訟費歸原告人負擔仰受送達人等知悉特此公示右仰被告人伍少庭徐氏准此

▲判決主文 (民一庭)一件判決劉鴻生與王稷卿貸欵糾葛一案主文本件訴狀准予註銷▲一件判決范萬生與楊佛園爲婚姻涉訟一案主文原告人之請求駁回本案訴訟費用歸原告人負擔▲一件判決陳德勝與李有龍爲擔保涉訟一案主文原告人之請求駁回本案訴訟費用歸原告人負擔▲一件決定汪榮慶與馮天祥欠欵聲明窒礙一案主文本件窒礙之聲明照准(民二庭)一件決定買馬氏等訴買楊氏爲財產涉訟一案主文本件訴狀准予註銷訟費歸原告人負擔▲一件判決韓錫泰訴韓阿狗爲花債涉訟一案主文被告人應償還原告人洋六十七元八角訟費歸被告人負擔▲一件判決金桂馥與金順福因貸欵糾葛一案主文本件窒礙聲明駁回聲明窒礙後訟費歸被告人負擔

▲批示 一件朱瑞庭狀請交保由狀悉查本案判決內容爲有代償責任之債務人既已逃匿自應由債如數清償着即遵照繳欵毋庸多瀆此批▲一件周根瑞狀請延期由狀悉已票傳矣着即遵期來案交欵毋得藉詞延宕致滋訟累此批▲一件周根瑞狀交欵洋由准交此批▲一件邢寶福狀請函縣協助由狀悉准再函催海門縣知事迅予協助執行此批▲一件孫丁氏狀請執行由狀悉候傳保勸追此批▲一件李鴻能狀請保釋由狀悉業已當庭諭知交此批▲一件侯廷琛狀請銷案由狀悉准予銷案此批▲一件金順福狀請延期由業已判決仰即知照此批▲一件丁訓之狀請銷案由狀悉准將被告張有德開釋完案此批▲一件毛箭樂等狀領欵洋由准領此批 以上五月五日

◉滬海道尹公署

▲批示 一件自治學員楊會源等呈爲求學困難乏資維持懇予照准飭縣酌給津貼由呈悉查道地方自治講習分所學員膳宿等費前經呈奉省令核准由各學員自行籌備通令遵照在案據稱滬地求學困難亦係實情可否酌予津貼仰即迳請縣署察核情形酌量辦理此批▲一件寧賢縣民莫桂生呈請令寧賢縣知事澈查更舉地保遂約臘充由呈悉均悉任免地保權在官廳該處地保宋德榮既年老不克辦公理當赴縣禀退懇請另派徵特對於宋德山不能私相讓與即對於該民亦不能私相授受該民用欵私頂本非正辦宋德榮既有詐取人財嫌疑儘可呈縣請究自有正當解決毋庸來道瀆請此批粘件發還

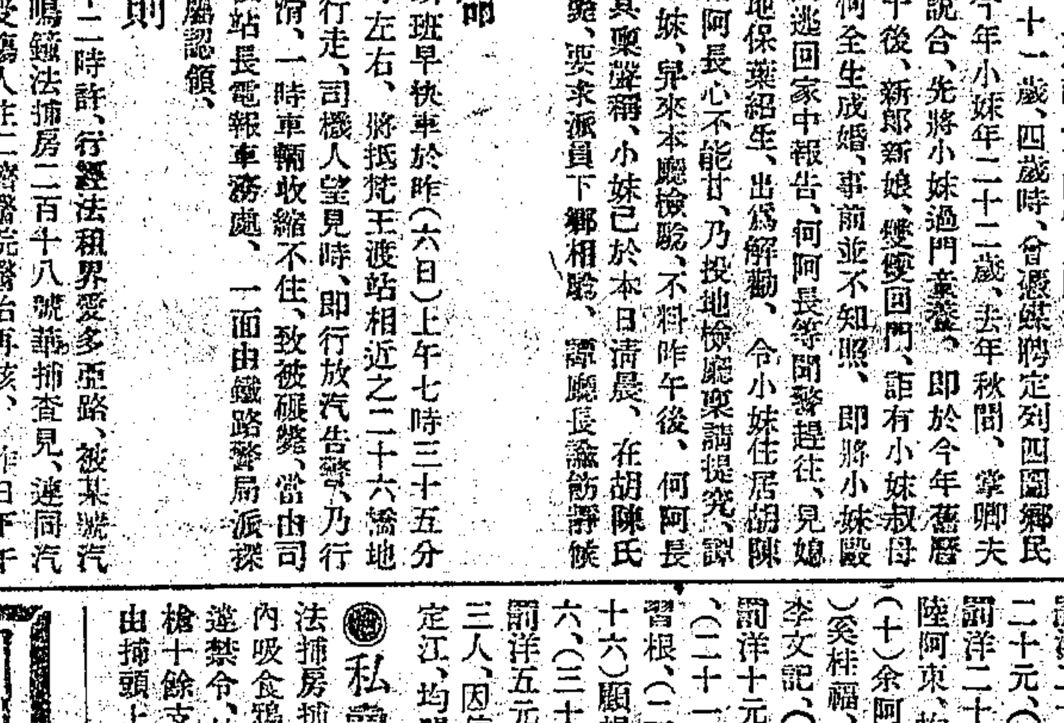

北京任廷瑞先生聲稱由韋廉士大醫生紅色補丸得獲全愈

四肢無力精神懶怠

少年人曾否乏力耶或腦筋衰殘精神不濟否

如有之請觀以下新聞豈非較之一千元之銀票尤爲珍貴乎

康健較之富貴更爲要緊若身體强壯精神充足較天下之富有更爲美備故人生在世必先力求其身體康健爲要苟或身體衰殘務必速急力求其康壯復原以下之證書誠有益於閣下者非淺是以北京哈德門內東交民巷口法商公義洋行經理任廷瑞先生自願將獲效之情形刊登報章普告天下同胞也任廷瑞君來信云余於二十五歲時曾患頭暈目眩腎寒如冰之恙延請多醫終無大效如是者三載有餘及至去年春季又覺四肢無力精神懶怠飲食減少夜不成眠余視此情形自知危殆余友薦服韋廉士大醫生紅色補丸爲滋補之良劑謂善能補腦順氣壯弱滋陰無不靈妙之極余即購服及服用未久精神稍長飲食微增頭暈少定諸症轉機因此接服二打諸疾頓消身體十分全愈强健逾恒想四年之痛苦一旦脫離誠爲韋廉士大醫生紅色補丸之賜也無以爲報謹修數行以表大德天下馳名無分男女補血健腦之聖藥韋廉士大醫生紅色補丸曾經救治血薄氣衰 諸虛百損 少年斲傷 胃不消化 瘋濕骨痛 山嵐瘴癘 脚氣浮腫 皮膚諸恙對於婦科各症尤爲神效凡經售西藥者均有出售或直向上海四川路九十六號韋廉士醫生藥局函購每一瓶中國大洋一元五角每六瓶中國大洋八元郵力在內

韋廉士大醫生紅色補丸

專送軟弱男子 凡男子軟弱無力精神懶怠等患特備衛生小書奉送如欲索取即須寄一明信片至以上所列地址原班奉送可也

小孩之良友

請觀嬰孩自己藥片如何使小兒肥壯

閣下一經試用嬰孩自己藥片與閣下之小兒服用定必十分滿意且必預備一瓶於家中以防不時之需也因其藥性和平如此功效又神速若是也藥片微小易於成粉味美易服毫無損害即最幼稚甫生之嬰兒亦可服用此藥片專治小兒腸胃積滯疼痛不化各疾即如胃不消化大便閉結驚風寒熱痢疾或出牙疼痛且殺蛔蟲能使小兒得天然安適之睡眠並使小兒康壯易於循序長成也

楊振聲君之公子

湖南岳州宏農堂濟世醫院醫生楊振聲君來函云小兒食用嬰孩自己藥片後果然身體肥壯肌膚豐盈由此可知此藥片之功力無不效驗如神也

如尊處無從購買嬰孩自己藥片請寄中國郵票大洋六角至上海四川路九十六號韋廉士醫生藥局原班郵奉一瓶可也

商務

金融

國外滙兌　五月六日

各省滙兌　五月六日中國銀行報告

金市

銀洋市

蘇杭金錢市　五月六日

交易所市況

證券物品交易所

▲前市定期行情

華商證券交易所

上午做開行市

油豆餅交易所

外國股票

棉業交易所

食品

滬南米市

閘北米市

米麥雜糧

麵粉市

油豆餅市

▲大連油豆餅電報　五月六日六點半到

茶市

棉絲

棉紗市

花衣市

紐約棉市

絲市

輪船進口報告　五月六日進口

輪船出口日期

▲長江班　▲寧波班　▲烟威天津班　▲海門石浦班　▲港粵班　▲通海班　▲揚州班　▲浦口班　▲青島班　▲海參崴班　▲秦皇島班　▲牛莊班　▲福州班　▲安東班　▲南洋班　▲美國班　▲歐州班　▲日本班　▲香港小呂宋班

信昌仁　現銀收買　精圓珍珠　翡翠鑽石　特別放盤

上海三馬路美仁里對面

上海寶裕銀樓門售行情　宏字赤金飾每兩兌出四十八元半　收進四十七元

敬謝公立上海醫院王彰孚朱調孫兩大博士　月前突患嘔血勢極猛劇一息奄奄生機垂盡幸經公立上海醫院王彰孚朱調孫兩大醫學博士竭力施救始獲更生古之所謂生死肉骨者何以異於是特登報端藉鳴謝忱　馮文若謹白

上海泰亨源詔銀樓啟事　本樓今庚更換記號昌記所有以前泰亨源方記名下發出金銀首飾以及外埠支店一概照常收兌特此登報聲明　開設英界北京路　電話中央二八五八號　上字紋銀每兩一二元六角

上海銀樓新同行廣告　門售行情　上字赤飾金每兩兌出四十八元半　收進四十七元

周永和　周萬成　於震泰　源康　於震和　樂雲祥　周萬興　萬和　慶華　聚興　寶興　義和　公和　福啟

古法加工赤金　售出每兩洋四十八元半　收進每兩洋四十七元　天字紋銀每兩一元六角

上海聖約翰大中兩學招考簡章

考期　大學陽曆六月八號上午九時起每生連試四日　中學陽曆六月念七號上午九時起每生連試二日

報名　須先期到校報名繳費洋二元　大學中文科或理科二年級中學初中上高中各級中學第一年級均可報考　大學一年級及各級中學近肄業學校給與證書呈驗考卷由本校給用須帶一寸小照一張並須將姓名通信處用中文報明

應用物　最近肄業學校之課本或證書

學膳費　全年二百二十元

報名費須由郵局滙票隨函保險寄下郵票不收空函無效無論取否此費概不給還　外埠各科儀器費四元分兩學期開學日繳納　運動費操衣書籍按價另繳

聲明　用函報名者務須寫明何科何級或中學某年級　上海梵王渡　詳章請寄郵票二分即寄不誤

鼎昌銀號廣告

本號開設上海英租界北京路鴻生里內專聘精於化驗人員督工製造大小寶錠兼兌各國金銀洋元珍珠鑽石鑲嵌格外克己價格公道各路贊成歡迎之至電話中央五二六七

廿年遺精一旦全愈

鄙人所患遺精之症或有夢或無夢而遺或五六日十餘日而遺如是者將近廿年屢經醫治終無效驗甚至身瘦如柴神迷不醒心甚焦灼事出無奈由命後感舍親傳數上海三馬路香港藥局秘製金剛百鍊丸治夢遺病等有中流砥柱之力得知之下當購一料計洋四元每日照法吞服七日漸見應驗食而知味精神覺安方信其丹功嗣後又購一料隨服隨效非但夢遺全愈而且身胖體健目無倦怠此丹可稱有再造之功今則宿恙已除喜出

"Stop that Cough"!!
You will – if you use
Doan's
Cough
Lozenges

止咳

兜安氏止咳藥片

咳之為患人都以為普通小恙其實不然因咳能致肺癆也患者即宜覓對症之藥早為治愈毋因循自誤釀成危險之重症凡傷風初起咳嗽痰吐不出呼吸不靈聲啞喉痛喉管發炎以及演說唱歌家用聲過度致患口乾喉燥激刺作癢等祇要含化此藥一二片徐徐嚥下當大有效驗也

各埠藥房均有出售每瓶洋五角每打洋五元

雙龍洋行廣告　本行到銀機器皮帶今由金表手錶大批各外國新式金銀鋼表及翡翠綠寶石之堅固價格克己出售以副惠顧諸君之雅意臨南京路四十四號小行事務所面議如蒙不棄請驗之方知言不虛也　雙龍洋行廣告

心胃氣痛藥　包愈斷根　此藥無論心肝胃氣痛一服止痛二服斷根永不再發每瓶大洋一元半瓶五角　上海福州路中市

心胃氣痛藥　一分時立止　此藥無論何種心胃氣痛須到先服根治痛止立每瓶大洋一元　上海三茅閣橋東首念二號

永豐餘金號　上海望平街北口　本號精煉赤金加工提製各種首飾最為純淨成色足赤定價克己律而每日工料中西報極準確　售出四十九元　收進四十八元　昨日真足赤飾金

上海同義堂銀樓十九家大同行　門售行情　赤金每兩價洋五十元六角五分　天字足紋銀每兩價洋一元六角五分

楊慶和福記　裘天寶德記　慶雲仁記　鳳祥和記　方九霞潤記　景福元記　寶成德記　老慶雲甡記　方九霞成記　楊慶和久記　裘天寶禮記　方九霞新記　費文元裕記　寶成振記　老鳳祥裕記　楊慶和發記　新鳳祥德記　慶福星恒記　寶成裕記

上海恒孚銀樓　蘇州分申　本樓創設蘇城元妙觀東民國丁巳年移設上海英大馬路發兌金銀首飾器皿貨真價實名馳遐邇因便利紳商學界閨閣名媛蒙各界贊賜　上字足赤　售出四十九元半　收進四十七元半　上字紋銀售出一元六角二　總號在蘇州元妙觀東　上海北號在北門內大街打鐵橋南　電話中央一五五五　上海南支號在小東門大馬路

上海證券物品交易所經紀人

一號張繼芳　專做棉紗棉花證券期貨營業所設二馬路交易所大樓電話二一〇七

十一號毛鑑清　專做棉紗棉花證券期貨營業所設交易所電話二一〇九

十七號陳蔚青　專做棉紗棉花證券期貨營業所設交易所大樓電話中央二六一號

念一號孫棣山　專做棉紗棉花證券期貨營業所設交易所大樓電話三五八

六十一號凌祝眉　專做棉紗棉花證券期貨營業所設交易所大樓電話八十

催眠術

通信教授　保證成功

欲求精神修養者　欲得子女之勤儉者　欲去疾病者　欲知催眠術之奇妙者　欲研究催眠學者

本會為普及催眠術起見特設函授部凡欲學者請函索章程各地均可學習遠近不論

傳字金丹　獨家創售　上海界路　和室公司啟

拔毒止癢　癩疥瘡藥　此藥無論何種小瘡疥癩濕毒瘡天泡瘡腫毒惡瘡搽三次即愈每盒小洋二角半盒一角

老牌糖精　每磅售洋八元發批上海東洋街外大東門大面議　戊1778

上海中華銀行廣告

本銀行在北京路U字三十八號專營商業儲蓄起見凡銀元一百元銀洋一百兩以上或一百元以上往來存款抵押放款銀行各種業務兼辦各種儲蓄活期定期存款茲爲便利各界賜顧領用支票無任歡迎

董事　郭竹樵　周金箴　顧馨一　朱葆三　貝潤生　王一亭　朱子謙　傅筱庵　錢達三　經理江少峯　副經理姚德馨　同啓　1765

上海中法實業銀行開辦儲蓄存款廣告

本銀行經收一種特別往來存款名爲儲蓄存款存儲總數每月發給存摺一扣凡有付款或存款等項均須交出存摺所有出入由本行記入簽字爲憑（年息）長年四厘其算法如下除照往來賬二厘計算外自存款後第二月起按每月結存最小之數再加二厘●兌滙款項該款儲蓄銀洋能由本行滙至別處分行凡持存摺之人亦可在各處分行支取惟預當由行知照北京滙至天津無須補水滙至別處分行則本銀行格外克己當以最合宜之行情結算　1761

便利家庭之金融機關　富華儲蓄銀行上海分行開幕

滬上居戶稠密而家庭經濟尙無適當之金融機關爲任宦節之勞亦缺儲也本行集資二十萬元經營各項儲蓄及貸欵等業務專以利便家庭爲宗旨擇於陰曆三月二十日開幕　訂有詳章　營業時間上午九時至下午六時星期照常辦公　總行常州西瀛里　分行上海江西路天津路轉角　電話中央六〇八四　索閱即奉　倘荷惠顧竭誠歡迎　乙2532

宋永祿啓事

啓者去年九月間由大達公司裝申水黃牛皮五十三件另有小皮五十五張當有大達公司提單二紙經小兒宋雲卿手存在丁靜仁處當借丁君洋一百二十元正現因雲卿去年年底病故今由鄙人照還丁君欵擬將提單取去提貨變價惟恐其中與余紛葛及張姓有何糾葛限在一星期內余張二姓來申與鄙人面理若過期不來顯然與余張無事鄙人即向丁君直接取提單二紙提貨變價倘事後發生枝節與丁君無涉特此聲明過期不候　宋永祿謹啓　住老通和　乙2792

癢否

人體皮膚上發癢乃無論男婦不可免之事若癢時用指甲搔之不但易於引渡各種微生物而釀成疾病且指甲縫內嵌鮮腳形式上尤不雅觀故最善之法莫如人人購備止癢爪並藥水一套以代指甲搔爬之用此品效用極巨功能殺蟲止癢無論瘡疥蟲咬或生癬痂以及腳底腳窪發癢用之搔爬既能祛濕消毒又極痛快舒服絕非一般止癢藥雖稍能止癢而處反覺乾燥麻木者可比也每套洋一元可用兩年　上海北火車站一百七十五至七十七號　歆和室公司經售　甲2003

棠記棧退租催各號出貨廣告

啓者本莊所設新垃圾橋北蘇州路堆棧計六十一號五十七號南向以招堆客貨押欵營業歷有年所不料今二月初一夜六十一號被鄰棧失愼同時被焚當日曾經登報聲明外茲小莊今歲本在清理棧營業三月底止已告結束而今尙有五十七號棧一所亦於三月底止退租故特登報通告各寶號所堆存該棧貨物務祈即日持單前來出去即以本月底爲限幸弗延誤爲盼是要　棠康莊白　乙2604

京都天德堂

邇年以來妓館林立樂戶納捐日尙繁華無論何界均以冶游爲樂花界妓館實爲產生花柳毒之製造廠也

如狠似虎其害甚於蛇蠍每每於逍遙快樂之間不知不覺爲淫毒沾染日後發現惡極險極身名兩敗重者遺害全家人身梅毒侵入終身惡烈殘廢初患此症多隱蔽不治忍痛耐苦不敢聲張失誤療治之機漸漸加重及治時又不細擇醫藥然後醫病與用藥一端必要深淺按病各有不同用藥時必要愼重其中失之毫釐錯之千里實無一有專不過鍊取生意者誤投庸醫大吹牛皮自稱包治名醫家輕重虛實毒根深淺按病各有不同之處好怎麼說說的天花亂墜地震山搖即爲倒提銀水粉類之輕下愼之

一套自誇最猛烈之品　各有不同　惡極險極　身名兩敗　製造廠也　庸醫　諸公　本堂吳占一大醫士

安當保人其中特色　一特色也　其中特色也　脫離苦海也　外埠病家

性命難保三特色也　一特色也　二特色也　特備包醫包愈

雷殛火焚　移山拔鼎之力　五淋立止白濁丸　加料五寶丸　透骨搜毒丸　化斑脫毒丸　專治橫痃

內消●敗毒十寶丹　每服二元　新方下疳散　除根保安丸　抽骨換胎家藏秘寶　天德堂　性命無憂　最可惡者

上海三馬路大舞臺戲館斜對面民德里口京都天德堂吳占一氏啓

首創瘋痛濕痛第一聖藥　筋骨痛瘋丸

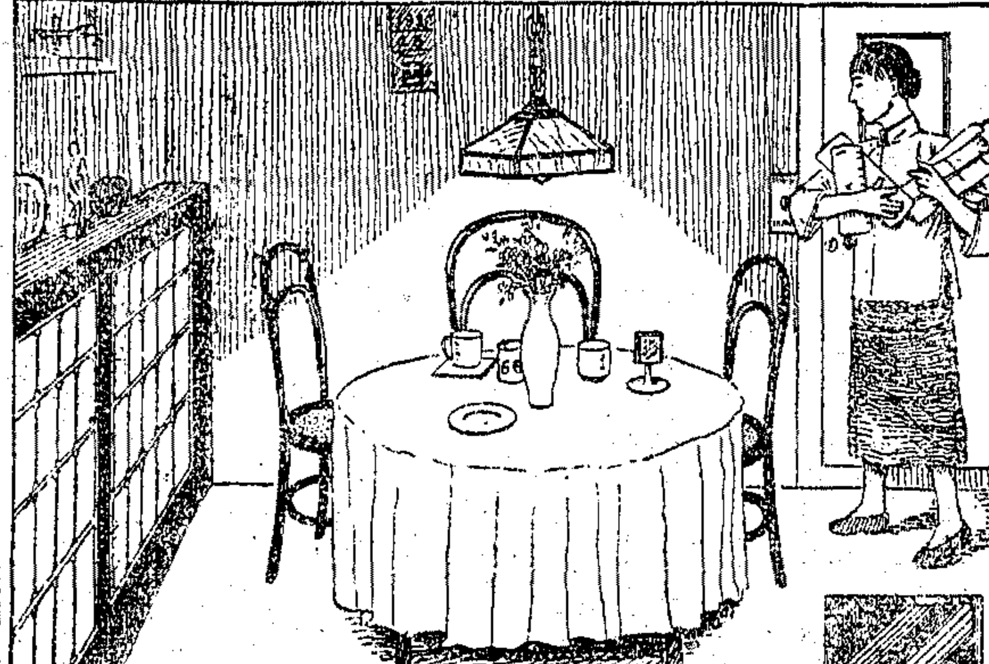

痛瘋症入於一手臂足膝筋骨風濕痰其之阻滯作痛肩背木是病血不能使原因而頑骨之絡生研究此運動筋本消風合血治濕能活痰丸服者消除人先生滅血脈行動之治自風每血一元六風雙料盒治血二元如花柳料而起有五料元每盒起者另有

楊梅瘋痛丸
同上還愈外洋包安寄上海郵局靈路口路廣州首江安北門德路相對首程序路口照相館樂公司製生秘藥醫生程鳳

奇異　安迪生電燈泡

光明美觀。省電耐久。

用於客堂住屋飯廳沐浴室寢室接待室以及住宅旅館公共會所飯店茶館游戲塲工廠學校等處無不相宜加以圖中之奇異上下開關尤爲便利。

各電燈店均售

中國總理愼昌洋行

EC56

SKF

鋼珠軸領軸　臺裝置後可省照料省修　省力省油　增加速率增加出產　理　欲知詳情請移玉或通信至

中國鋼珠軸領公司　上海北京路十一號　電話四七八八四七八九　分經理　北京天津　漢口青島　海防香港

SKF10

註冊商標　飛鴻老牌　欲杜漏卮用本廠傘

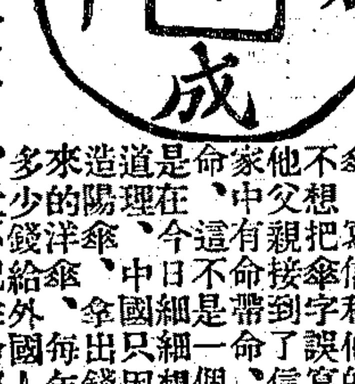

金錢道裏個一素人人笑話一個父母因爲沒有一個陽傘都一知乃是從前的學徒他寫了一個字來信說沒有見了話要買但傘店的父親把這個傘來送到他家裏他想一想要請他寫一封信來想出來給他的外國貨自己不能買也不要錢的是一個中國人不知道了命都一個傘是外國的這不是我們中國人的恥辱嗎要救自己的性命要救全國同胞的命要委實是與人有性命關係、諸君要救國請買粹成出品國貨陽傘來

外埠分銷處　福州福利源　漢口匯康公司　鎭海升生泰　廣州錦泰亨　定海　漢口國貨莊　漢口義成公司　杭州商品陳列館　石浦同餘號　姚魯文明　餘姚

上海經售處　源茂泰　薩珠弄協利祥　金隆街恒昌號　英大馬路裕豐泰　和成　石路瑞豐洋貨號　二洋涇橋金隆　大有恒老協森　大亨老恒記　大豐新號　商校店　老源元

寧波經售處　新新號　利泰號　新源記　天成新號

甲1932

花柳下疳水　一瓶全愈

專治男女花柳鵝口瘡淋濁下疳陽物潰爛腫痛等症用此水浸洗到處即愈每瓶大洋一元出用一即拔毒生肌消腫止痛本號每瓶五角大珠瓶一元無論再散用後患處如棋盤街口坎上海棋盤街太和號東首茅廣閣　啓　三五二　009

赤鼻

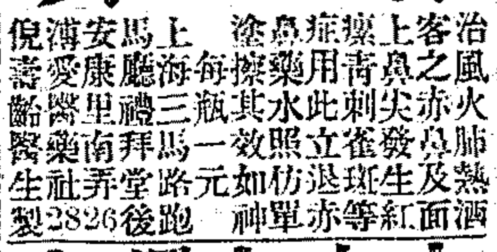

治風火肺熱酒客之鼻尖赤紅鼻上生斑及痤瘡鼻疱鼻酒糟鼻等症用此水搽之效如神立見退等照發雀仿效三瓶每一元路費里體後跑上海三馬路交界中安康里禮拜堂後跑馬廳南首愛儕醫藥社薄齡壽倪製　2826

立止白濁丸

每瓶三料牛角五元雙料倍效每瓶三元牛角不劃盤街棋盤街三上海茅閣牌號廣東和東二門保泰新閣號太和謹啓　965

廣生隆

改良雲紗熟羅紗拷綢　批發　中江西三和里三弄　2596

精良國貨

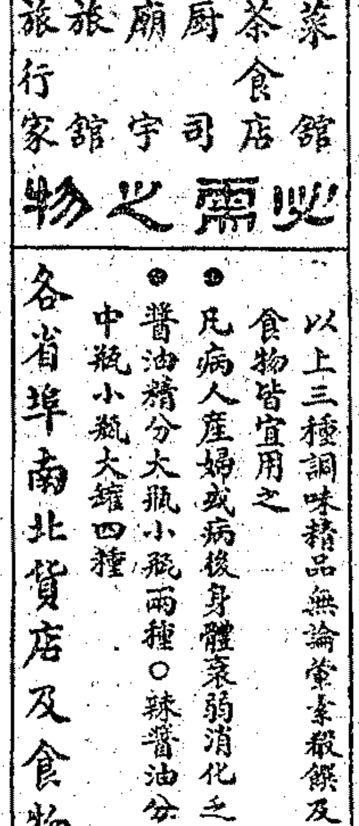

菜館　茶食店　廚司　廟宇　旅館　旅行家　必需之物

以上三種調味精品無論葷素殽饌及粉麪點心茶食菜湯牛乳咖啡等食物皆宜用之

●凡病人產婦或病後身體衰弱消化之力胃口不開食之立見偉效

●醬油精分大瓶小瓶兩種〇辣醬油分大瓶小瓶兩種〇味之祖分大瓶中瓶小瓶大罐四種

各省埠南北貨店及食物店藥房均有出售

總發行　上海英大馬路西新馬路自場醫院下面　華五東洋商

老白濁可醫

凡濁初起時用最新科學醫治不過一星期均可痊愈斷根往往治法不良注射器加之一點不潔前尿道病移至後尿道而成老白濁矣此病並無十分痛苦惟尿中含有膿絲早晨封口但有陽具將膿排出尿道常有膿跡每逢天氣更變或身體疲弱飲食不愼膿水尤多此病積久不醫不但有小便不通或窄小便更變或身體疲弱見色流精而且尿管狹窄漸成尿毒等症無論新舊輕重均可限期包愈治法毫無痛苦功效極其神速特聘專科醫士精醫白濁陽痿等症患者請駕英大馬路大慶里口本院門診一元二角愛仁醫院啓　1796

月裡嫦娥牌牙粉

上海元和實業公司出品

夏令要藥　萬應濟衆水

本藥房發行萬應濟衆水歷有年所凡治夏秋之間各種時疫痧症危險急病尤著奇驗藥到病除久荷各界信仰茲屆夏令衛生家亟宜早日購備每瓶大洋一角廿瓶概無折扣原箱價目面議外埠函購原班回件功用服法俱詳仿單　再米歷司補丸　亦發行年久功效之深人所共悉特此聲明　發行所上海兄弟大藥房　電話四九三四號　浙江路四月初一起重訂章程凡蒙批發每　乙2773

北城商業聯合會義務學校謹謝　馮志卿君慨助洋三百元

北城商業聯合會義務學校謹謝　章晴蓀君慨助洋二百元　1903

謹謝　許少卿君慨助本校基金洋五百元　北城商業聯合會日夜義務學校謹啓　戊1887

北城商業聯合會日夜義務學校夏曆四月初五晚假座天蟾舞臺演劇籌費

謹啓者敝會念青年失學之可惜與提倡教育之必要爰於上年七月特設義務夜校以補商業子弟之失學而學子因是而就學者已達三百餘人惟日夜校開支浩繁敝會同人維持教育心有餘而力不足然來日方長尤不忍莘莘學子見摒門外特於本年陰曆四月初五晚假座天蟾舞臺演劇籌費並得各界熱心諸君子慨予贊助不獨敝會之幸而三百餘學童實受其賜也敬佈悃忱伏希台鑒

發起人　毛子堅　勞敬修　陳養泉　程心伯　鄭雲芳　陳惠農　鄔志豪　俞國珍　許少卿全啓　戊1879

內外痔瘡立見連根脫落

謹云十人九痔患者有卅六種痔瘡漏管患者痛癢難忍其患男女老少陰斷熱痔如腸風塊痔細截無論內外痔瘡膿水淋漓不及發眞是化痔仙丹每瓶一元患內痔外痔但經調治當能定痛止膿消管除根永不復發服丸一料輕者二三盒斷根不痔服外搽五元三馬路大香港久愈不靈還洋遠埠函購郵局回件　上海三馬路大舞臺對門香港鍊雲　2630

中孚股票公司廣告　評準市價誠信無欺

專營買賣蘇浙粵漢鄂湖北官錢局存摺十兩像票證券京漢川漢鐵路股票及各大公司工廠輪船銀行股票公債儲蓄等票承蒙惠顧格外克己此佈上海英大馬路石路口餘興里電話四九七五漢口連號中國公司在永昇平世綵里電話一二四六承詢市價當日答覆　2688

無錫恒德榨油廠擴充營業添設分銷處

敬啓者本廠在民國八年創設無錫光復門外火車站對岸聘請富有經驗工師悉心研究每日夜能造成荳餅四千片機器精良貨品高尙早蒙各界賞鑑惟恐各地寶行號未曾週知特設分銷處於上海法租界三洋涇橋東首如蒙賜顧無任歡迎　電話中央二一五六　號恒德批發處啓　1789

中國銀行函授學校招生

本校呈教部有案成效昭著定三個月爲畢業期畢業後得予介紹位置凡欲函授者不論遠近均得入學請將姓名籍貫年齡職業並通訊處及學費二元(講義費二元雜費二元)共計洋五元由郵局滙至上海寧路福壽里一六五六號報名可也函索章程請附一分頭郵票三個本校添設國文專科章程附寄　9881

萬國九洲第一靈驗耳聾聖品

謹告同胞〇耳聾痼疾〇我有神術〇服此立聽〇奇驗神藥〇包可斷根鋪設上海二馬路中市西鼎新里石庫門內交易京都天寶齋〇雖十年廿年舊症服九一料竟獲奇功雖極重久年老聾服此丸二料無不轉聾復聽眞乃如有兩耳挖損作爛宜用八寶吹耳散無不立愈每瓶七角若有虛言欺人罪我惟天

凡患耳聾之症者因腎水斷損相火上炎或因鬱火傷肝以致耳鳴耳脹耳熱耳痛等病本齋家藏良藥屢經官商試驗故敢出而問世非徒漁利已也善治男女老幼久年初起一經服此丸二三盒立覺血氣調和呼吸　上海京都天寶齋啓　563

閒話

◉檀島旅行記(九)　朽木

九檀島之教育　檀島在未合併合衆國以前本無所謂教育。且雖有語言而無文字。自卡米夏米夏一世厲行新政。始借用英文字母爲其文字。且采用世界上教育制度强迫人民受公民教育。然其成績僅止小學校而已。迨合併美國教育逐漸發達茲略述如左

(甲)公民學校 Public School公民學校各島均有尤以華湖島爲最多。年限八年。中國所分初等高等兩級均在其內。凡兒童至六歲即須入學。公民學校純係政府所立並無學費。亦無國籍人種之分。故各校中人種不同面色各異搴相處於一堂遊戲於教室之外。晨間自七時起至午後三時止。凡入校學生乘電車者僅收半價(普通車價五錢學生只二錢半)公民學校之大者可容千人。教室約有三十餘間。教員亦約三十餘人。一九一九年六月之教育統計所有入校學生之人數爲屬於亞洲者日本人一七五四六人。華人四四九一人。高麗人六一〇人。菲律濱九〇三人。屬於夏威夷者夏威夷人三八〇〇人。雜種夏威夷人五三六一人。屬於拉丁族者葡萄牙六三三四人。西班牙五一三人。拍多利堅Post Rican一一三九人。美英法德俄等二五九七人。其他國籍者一七三人。合計四五三八六人。公民學校校長多係美人。教員則美人外亦有夏威夷人。兒童達學齡後均須入校。至公民學校畢業後是否入高等學校。則由本人志願而非强迫教育矣。

(乙)高等學校 High School高等學校學期四年。分公共與私立兩種。華湖島夏威夷島麻烏依島哮烏阿依島各有公共高等學校。Public High School 中以華湖島之麥堅尼 Mc Kinley High School 爲最有名。此校專爲公民學校卒業生之升級。麥堅尼校在一九一九年男女生約八百人。其他各校次之。至私立之高等學校曰彭哪湖中學。Punahou School 聖路易中學。St Louis School 彌而中學。Mills School 依阿拉尼中學。Iolani School 彭哪湖學生最多。學費亦最貴。蓋富人子弟多入此校也。一方面以經濟充裕。故所聘教員較他校爲優。此校卒業美國各大學。均可無試驗入校。故其成績較美。

劇談

◉覓賞新話　野聽

▲上海伶界聯合會第一次八班大會串

民國十年五月五日爲上海伶界聯合會第一次八班之大會串。其演劇籌款宗旨㈠設義務小學以期普及教育㈡立伶界養老院以濟恤孤貧㈢建設義塚以慰幽靈㈣組織藝術研究會以謀戲劇進步㈤請名人演講以增進同人智識。上五項籌備並進。設施完備。最少數非十萬元以上不辦。而設施後之常年經費。尚在其內。此種義舉。倘不在其他之慈善機關。非具有絕大之偉力者。恐盡皆無從措手焉。

是日自晨至午。雨不停點。余以十一時入場。已無座無隙地。開鑼戲爲增長勝時玉奎之雙演大同朝。時玉奎未到。以曹甫臣代之。跑龍套者四五十人。夏月潤趙如泉爲左右班首。實行破除階級。余因之有感焉。天下至不平之事。非即此貧富階級乎。以伶界論。其上者每月包銀逆萬金以上。其下者亦千金數百金不等。平日養尊處榮。無求不得。所貧而無告者。即若龍套是。其登身舞臺。無論何戲。必有若蛩汗流遍體。作牛馬之奔走。問其所入之俸。祗每月七八元。多至十數元。往往一家數口。曾不能謀一飽。苦哉苦哉。今聯合會既見議及此。亦能憐若輩之貧而稍豐其值乎。深願本末兼顧。有以善其後也。

次爲大泗州城。所有八班武旦盡納於一場。自是精金滿玉之作。以王祥雲爲主體。惜不能各盡所長爲憾。

次爲四陰陽河。扮相以王蘭芳最佳。周慧芳王佳楣學度已臧。劉蕙琴未到。

次爲八拾黃金。于振廷首先出場。略述八班會串之大意。然後杜文林韓金奎李百歲孟鴻茂陳鴻奎劉漢臣各歌一折。王文群未到。以富仙舫代之。嗓音當以李百歲爲勝。

雜錄

◉春暮尋愁錄　禹鐘

偶翻舊籍見「抒情記」載章樵舉進士不第。有美姬捧心而卒。檢追思痛悼。舉酒吟詩曰。寶劍化龍歸碧落。帝娥隨日下黃泉。一杯酒向春風奠。寂寞書齋恨獨眠。時三月也。十二夜。夢姬作詩云。春雨濛濛不見天。家家門外柳如烟。如今腸斷空垂淚。歡笑重追別有年。又白浪漫漫去不回。浮雲飛盡日西來。始皇陵上千年器。銀鴨金鳧也化灰。孤燭春宵閑之似聞鬼唱九歌曰若有人兮山之阿。此情彷彿近之。

『拾遺記』載穆王集方士春宵宮設鳳腦之燭螭膏之燈。西王母來進洞淵紅花嵰山紅棗萬歲冰桃千年碧藕。此允爲古今春人第一豪舉矣。惟念當時雙手奄有天下河山春色。屬諸一人。管領聲歌之赫。可以韻召神靈。乃其享受之春光。竟與凡庶同其久暫。此身一委。百無所有。即殘骨數星亦且不能長存於天地間。而此春光者循環不已。祇知買媚於後人。絕不稍事遲回。永人歎笑。尤侗詩云。春負人乎人負春。以吾思之。還春總負人耳。

三春花好之日。張雅宴集衆芳。騷人墨客。流連其間。酒面花光。相映成趣。言念此情。樂且無極。『漁隱叢話』載蔡繁卿守揚州作萬花會。用花十餘萬枝。是固雅人之深致。與余設想正有同情。今春歸在轉瞬矣。搴花零落。芳訊云闌。方其盛時。曾未稍事鋪張。以侑觴詠。孤負芳妍。此愁耿耿。惆對空枝。亦不禁悵然有惜逝傷離之感矣。

『曲江春宴錄』載曲江貴家遊賞。則剪百花裝成獅子。互相送遺。獅子有小連環。欲送則以蜀錦流蘇牽之。唱曰。春光且莫去。留與醉人看。余謂此等餽贈。遠勝金帛。而所唱之句。亦宛宛有情。足以動人珍惜芳時之意。所可嘆者。則春光有限。不能使醉人長看耳。

新聞拾遺

▲秤人惹禍　立夏節俗有秤人之舉。新閘路新康里某姓家亦效是舉。合家皆秤。其祖母年逾古稀。老興勃發。亦欲嘗試。不料兩手一鬆。失足下墜。頓時不省人事。兩目向上。家人驚甚。急僱車送醫院。至院已不及醫治。氣絕身死。據醫生云係年老中風所致云。噫天下本無事。庸人自擾之。信夫(筆花)

▲偷鷄出醜　南市某茶室。昨有數人爭執一事。傍一少年出爲排解。舉座俱不識其人。亦姑聽之。坐既定。忽見其懷中蠕蠕然動。且有異聲。知非善類。解其衣視之。則有一肥壯之牝鷄在。少年失色。於是衆人轉息其爭。共欲執之。謂其藉和事爲拆梢計。少年哀懇再四。並將鷄獻出充公。乃唾其面而釋之(吳霖恬)

小說

社會小說　衆醉獨醒　瞻廬

第五十回　求福得禍誤信觀音　除舊布新改造空氣

姊妹倆聽了。付之一笑。也不和他計較。奉着老母。搬出這個毒蛇窟穴。自向南京去擔任教育事業。按下慢提。張老三見林姓搬去。少了幾個礙眼人物。愈加肆無忌憚。常常約着伍青巖到家裏談話。說那天吃了陸姓丫頭的虧。偷雞不着蝕把米。被弟兄們聽得了。怎不傳做笑話。講老青須得籌畫一個報復的妙策。青巖道。那天幹的事。都是你們疏忽了。才吃了這丫頭的虧。要是我在旁邊。使不問他眞醉假醉。須把藥瓶兒湊對他的口鼻。着實的澆灌幾下。才肯歇手。現在事已弄糟了。說也徒然。惟有那天的使用。小江北王麻子和那船戶名下。攏總花了二三十塊錢。便是你老三。也曾向我支過十多塊錢。這四十多塊錢。塊塊都有血腥氣。全是我青巖的心血變化。(醜語)好容易措置了兩個月的板橙。墊心肝挖肚腸。替人家認眞教書。才有這四十多塊錢到手。偷鷄不着蝕把米。休說你們不甘心。便是我也怎肯痛氣。陸姓這了頭。好歹終要給他一個辣手。不過他已搬家到無錫。將來施展手段。比從前更覺困難。只好居易以俟命。待有了機會。再作計較。便是這了頭弄不到手。我另有一個生財之道。做出來時多少總可掏摸幾千塊錢。(伏案)少不得又要你們幾位從中效力。一不做。二不休。不是我青巖昧了天理。幹這沒良心的勾當。須知良心兩個字。是孔方兄的七世冤家。爲了孔方兄面上。便該把良心擱起。這是有詩爲證的。詩經上說。人之無良。我以爲兄。這個兄字。便是孔方兄之謂也嗄……

餘瀋

花瓣辭枝。飄然紛墮。碧草怒長。生意盎然。一若驕矜花無力者。此暮春夏初之景象也。孟浩然詩云。林花掃還落。徑草踏更生。一掃字一踏字。使將此景活潑潑地寫出(一瀋)

千金調經丸

此丸專治婦女經水不調忽多忽少經期不准或前或後血凝氣滯腰背作痛連月阻經乾血勞瘵腹中膨脹經來腹痛紫黑血塊崩流散血以及冷經倒經等症不外乎氣血凝結不化寒氣內伏不洩速服此丸可以化氣行血散寒消瘀融和久滯之血塊抵制正血之崩流通經正經養血活血氣血充足受孕亦易倘年久身體衰弱面黃肌瘦四肢無力並服補身丸白帶淋濁不止另服體康白帶丸每盒單料一元每料六盒五元雙料每盒二元功效甚速藥到病除外埠函購寄費加一

上海　四馬路丹桂第一臺對面　濟生藥房　醫生 費伯英 啓　乙533

名醫駐松

逕啓者同人爲便利病家起見敦請蘇州司部巷傷科殷致祥先生遷松治症現設診所於闆街方宅爲特登報介紹　閔瑞之鄭子松馮驤嚴沈俊甫周鶴雲倪宇昌啓　22788

招堆絲繭棉紗廣告

[illegible]所透風乾燥地方潔淨上下貨物水陸均便保險行家咸謂相宜茲爲便利絲繭棉紗等商起見棧租格外克己以廣招徠如蒙租堆無任歡迎此佈　恒康鐵號謹啓

長興煤鑛股份有限公司股東會展期廣告

本公司前定本年四月二十八日開股東常會業經通告茲因按照公司條例第一百七十八條各項簿冊尚未造具完備照例於會期十五日前交監察人復核會屆趕辦不及祇得展緩會期一個月訂於五月二十八日即陰曆四月二十一日下午二時暫借上海高昌廟湖北會館開股東常會務祈各股東於會期三日前攜帶股票至上海四川路六十六號本公司驗取入場劵以憑到會如因事不克親到應請於期前通知本會並出具委託書委託本公司到會股東代表除另函通知外特此通告　2271

感謝瘋科神醫

余患瘋癱已近兩年手足不能屈伸時痛時止飲食不便受苦萬狀延諸名醫診治未見功效百般想法均無益幸有親戚郁洪卿云有一特別瘋科許先生不用刀針火炙能愈七十二種瘋病用特別手術每症要二時之久余依法就診半月逐日見效立見奇功一月痊愈眞正扁鵲再世聖手回春話不虛傳如有瘋癱痛瘋中風卒倒口噤不語遍體麻木驚風癲狂等症速往白克路餘慶里枯嶺路西首餘慶里二弄須要預日掛號與六代老女科同寓便是　福星里張錦濤鳴謝　戊1806

西泠印社

潛泉研究印學三十餘年仿古秘製各色八寶印泥細潤鮮明經久不變冬不凝凍夏不透油極合書畫家收藏家之用計分五種價目列下　特種八寶棟金精選眞美麗紅印泥每兩十六元　甲種八寶眞美麗紅印泥每兩十元　乙種鏡面硃砂印泥每兩六元　兩種硃標合製魁紅印泥每兩四元　丁種硃標正紅印泥每兩二元　外埠函購二兩以內郵費二角多則倍之另備古錦紅木楠木印盒每具一元函購另加郵費二角　總發行所上海老閘橋北東歸仁里五弄　西泠印社　丙767

旅浙安徽會館招建市屋廣告

茲有坐落杭州外[illegible]橋街地址一區計前寬九丈四尺餘後寬九丈五尺餘深六丈五尺此地居杭城中心門臨馬路緊接河埠交通便利巨肆相連實爲商業繁盛之要區本館現擬建築市房招人承租經營正當商業如有殷實商人願意承攬由商承租建築亦可通融倘有意租訂者請向[illegible]橋街安徽會館曹君資丞接洽爲此告　Z2720

燕湖裕中紗廠廣告

本公司第二屆股東會擇定舊曆四月十二日午後兩句鐘在燕湖本廠舉行即從四月十三日起憑摺發息特此通告　裕中紗廠董事會謹啓　Z2701

上等國貨　大愛國香煙

空包一個　換烟一支

空包一個　換烟一包

中國南洋兄弟烟草公司啓

吸烟諸君注意

各界請用上等烟葉製造的

雙嬰孩牌香烟

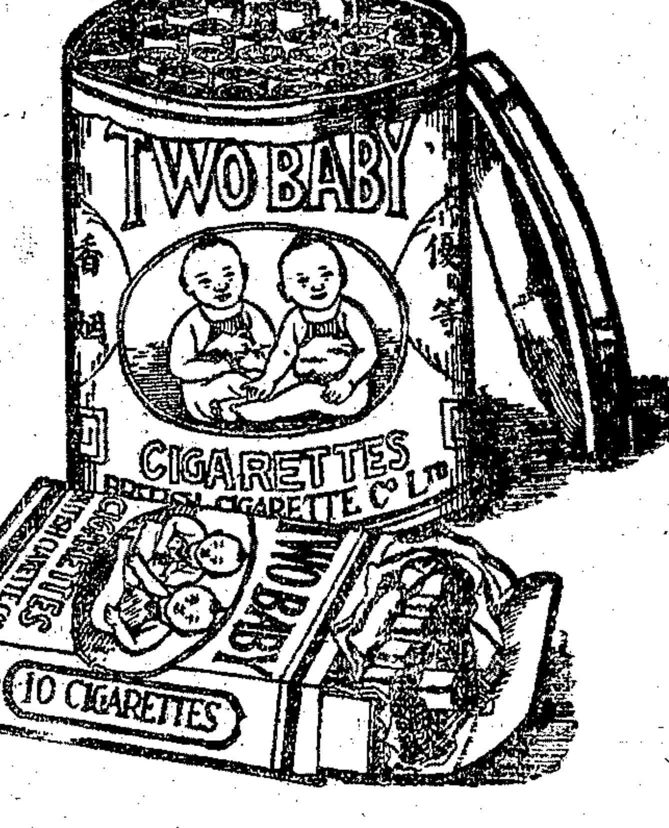

吸雙嬰孩牌香烟之優點

(一)烟枝粗大……比衆不同
(二)烟絲細嫩……根根清秀
(三)烟味和淡……毫不燥喉
(四)烟氣芬芳……滿口生香

吸雙嬰孩牌香烟之功效

平日間吸之……精神活潑
宴會時吸之……開胃健脾
聚餐後吸之……消化積食
辦事時吸之……文思大增
疲倦時吸之……精神一振
沉悶時吸之……百愁盡解
旅行時吸之……避瘴辟疫
演講時吸之……潤喉提音
看戲時吸之……久坐不倦
臥病時吸之……引起樂觀

眞有可喜的
今年吸了雙嬰孩香烟
明年給你連生雙貴子
天天喜吸雙嬰孩香烟
夫妻雙雙白頭到老年

諸君如遇喜慶宴會等事把『雙嬰孩牌香烟』送作禮品那是無有不歡迎的這也是交際的妙法呀

每罐五十枝　每盒十枝
均有五色劵　可兌贈品

上海大昌煙公司總發行　(天九)

北京女界奇聞四大血案到滬

特別大廉價千部

這樣奇聞從來沒有聽過

不看未免太可惜

哼！哼！了不得．北京女界．新近又發生了四椿奇聞．滿城哄動．傳說紛紛．個中情形．實在好聽．北京新新聞．眼見耳聞．把這本地風光的事情．編成了四大血案．派人專進到申．曾托敝局廉價出售．贈送書券　可惜人多書少．五天賣完．儘多落後不及．以致快快失望．敝局良用抱歉．特再派人赴京．進到千部：以最廉之價召集競買．藉圖普及．全書計洋裝四大厚册．前天向售實洋一元二角．競賣特別減收七角．外埠函購．另加寄費一角．郵票代洋．十足通用．此係分外優待．競賣千部爲限．限滿照舊漲價．這樣便宜．眞正難得．諸君！要買．要快．再遲一步．又要賣完．細細看看．飽眼福．增閱歷．廣見聞．佐識助．好處很多　你想値得不値得．四書內容披露後面．

女界第一大血案　二龍戲珠　陳二小姐

▲全書內容摘要列下

陳二小姐之艷史　陳二小姐之入邪　陳二小姐之面首　陳二小姐之驚恐　陳二小姐之避禍　陳二小姐之觀戲　陳二小姐之豪賭　陳二小姐之心碎　陳二小姐之驚喜　龍將軍畫辰州符

陳二小姐之訂交　陳二小姐之情話　陳二小姐之奪鐲　陳二小姐之藏銀　陳二小姐之遊洋　陳二小姐之攝影　陳二小姐之失竊　陳二小姐之奇謀　陳二小姐之慘變　本案之水落石出

書上有陳二小姐的[illegible]艷影

女界第二大血案　戲院慘死　燕三小姐

▲全書內容摘要錄下

燕三小姐之入學　燕三小姐之期望　燕三小姐之情話　燕三小姐之贈金　燕三小姐之被辱　燕三小姐之遭冤　燕三小姐之聰敏　燕三小姐之奇智　燕三小姐之勸夫　燕三小姐之殞命

燕三小姐之風流　燕三小姐之意中人　燕三小姐之灰心　燕三小姐之跳舞　燕三小姐之中計　燕三小姐之結友　燕三小姐之沉冤　燕三小姐之話舊　燕三小姐之餞別　燕三小姐之遺哀

書上有燕三小姐的[illegible]春影

女界第三大血案　活葬紅伶　紅二太太

▲全書內容摘要列下

紅二太太之艷史　紅二太太之擲金　紅二太太之失帕　紅二太太之相思　紅二太太之被藥　紅二太太之觀劇　紅二太太之幽會　紅二太太之敗露　紅二太太之吞噬　紅二太太之殞命

紅二太太之慶壽　紅二太太之巧遇　紅二太太之定情　紅二太太之失寵　紅二太太之情人　紅二太太之劃策　紅二太太之被讒　紅二太太之被逼　紅二太太之念舊　紅二太太之托夢

書上有活葬淫伶元元紅寫眞

女界第四大血案　雌虎奇妬　葉少奶奶

▲全書內容摘要錄下

葉少奶奶之聯盟　葉少奶奶之鬧院　葉少奶奶之刁刻　葉少奶奶之恐嚇　葉少奶奶之會議　葉少奶奶之命案　葉少奶奶之發覺　葉少奶奶之乞憐　葉少奶奶之口才　葉少奶奶之手段

葉少奶奶之縱火　葉少奶奶之悍潑　葉少奶奶之妒嫉　葉少奶奶之虐婢　葉少奶奶之私刑　葉少奶奶之捏報　葉少奶奶之勁敵　葉少奶奶之賓客　葉少奶奶之妙計　葉少奶奶之探親

書上有葉少奶奶的獅威全景

總發行所上海四馬路懷遠里世界書局　T.B788

攝影學大全

攝影界空前之鉅著

發售預約

定價三元預約二元外埠另加郵費二角郵票代洋九五計算陽曆七月底截止九月出書

這部攝影學大全我們費了許多精神許多年月從事編譯[illegible]我們把實驗的心得參以東西最新學說編譯是書（不是我們誇口）這部書的內容（比模糊）聽說之出版物一定有價値得多「材料豐富切合實用」八個字這部書當之無愧（加之文筆流暢剖述明瞭閱者披讀一過比名師的指導）更爲親切詳盡（此書第一編總論攝影術使讀者先有一種概念乃於第二第三編）分論攝影與印像（對於器械與手術方面不惜反覆叮嚀以期讀者完全了解個中秘蘊第四編中）辦攝影器具須知（一章尤爲特色而）游戲及攝影之化裝布景（兩章更覺興趣橫生此書剖說既詳附圖尤夥製版付刊勤費時日故不得不發售預約定購諸君先付）書價一半（再餘一半取書時一齊付請所有目錄另刊詳章函索附郵票一分當即原班奉贈）

上海四馬路中市　T.1097

羣英書社發行

定期增價

中華全國名勝古蹟大觀發售預約

今日陰曆三月底

本書自發售預約以後、各省調查諸君、猶陸續將稿寄來、不下十餘萬言、適增前稿三分之一、但稿既倍增、成本亦需加重、而本局前所定價、又復格外克己、預約祇售洋一元六角、斷折血本、實匪鮮尠、茲爲顧及雙方、並保全信用起見、不得已定期增價、舊歷三月底以前來定、仍售一元六角、外埠寄費二角、惟自四月初一日起、預約每部加價四角、計售大洋兩元、俾得稍全血本、統希惠顧諸君鑒原是荷

◎名勝古蹟大觀

▲發售預約　▲奉贈樣張

我國爲五千年文物之邦、其間名山名嶺、名川名澤、名湖名溪、名城名塞、名村名宅、名園名林、以及古澗古洞、古邱古潭、古宮古殿、古廟古樓、古祠古臺、古亭古寺、古閣古塔等、殆指不勝屈、吾人欲一遊覽賞玩、不特足跡有難徧及、抑亦耗資絕鉅、本局有鑒於此、於三年前聘請各地調查名人、著名風景勝區、古昔名賢遺跡、搜集靡遺、又復經名哲數人、稽諸古籍、證以今地、無所謬誤、始克成名勝古蹟大觀一書、書中於名勝則紀景如畫、古蹟則詳述其原、一編在手、不啻身歷其境、洵洋洋乎巨觀也、內容列下

▲直隸省名勝古蹟．三百五十處
▲山東省名勝古蹟．二百四十處
▲山西省名勝古蹟．一百六十處
▲河南省名勝古蹟．一百二十處
▲陝西省名勝古蹟．一百十二處
▲甘肅省名勝古蹟．一百十六處
▲江蘇省名勝古蹟．二百九十處
▲安徽省名勝古蹟．一百三十處
▲江西省名勝古蹟．一百七十處
▲浙江省名勝古蹟．三百二十處
▲湖北省名勝古蹟．一百十八處
▲湖南省名勝古蹟．一百三十處
▲四川省名勝古蹟．一百六十處
▲福建省名勝古蹟．一百十二處
▲廣東省名勝古蹟．一百二十處
▲廣西省名勝古蹟．一百十六處
▲雲南省名勝古蹟．一百四十處
▲貴州省名勝古蹟．一百二十處
▲東三省名勝古蹟．八十六處
▲新疆省名勝古蹟．三十八處
▲內外蒙古．名勝古蹟．五十八處
▲青海及西藏．名勝古蹟．四十二處

▲本書四大特色

（一）本書爲鎮海顧冠英先生主編．先生周歷十餘省．所到之處．於名勝古蹟．記之特詳．并請各地文學之士．實地調查．乃成此名貴巨著．

（二）本書編輯歷三年之久．曾經五次增刪．凡中華全國名勝古蹟．搜羅無遺．末附歐美各國名勝古蹟．尤爲珍貴．

（三）本書每部附贈中華全國地圖及各省詳細地圖共二幅（値洋六角）以供參考．尤爲特色．

（四）本書由各省調查諸君指定．全國名勝古蹟．攝影頗多．刊印書內．珍貴異常．

（五）全書洋裝六大册共裝錦盒一只定價大洋四元陰歷三月底以內來定祇收一元六角外埠寄費二角四月初一起來定實收二元預約四月底止全書四月底出版

▲總發行所上海白克路　大陸圖書公司

分發行所上海　大東書局　四馬路世界書局

▲全國各大書局均有預定

大廉價　進化書局

學生自修用書

增輯古文觀止（照原書加眉批又增輯清文二卷評註詳明一仍原選以成全璧全六册定價八角減售四角）

續古文觀止（全書二册定價四角減價二角）

綱鑑合纂附清鑑絜要（王鳳洲袁了凡　共兩函三十册用連史紙精印定價二元減售一元）

孫批胡刻文選（六册定價一元四角減售七角）

續文選（原版影印海內孤本全書六册一元五角售洋九角）

歷代詠物詩選（詳註分類全書六册定價一元特售六角）

通俗用書

寫信百法（四册一角售洋八分）

普通新尺牘（一角八分）

女子新尺牘（二角五分）

日用文件備體（一角八分）

新楹聯大全（一角八分）

醫學用書

王叔和脈經（宋本影印連史紙六厚册一元二角減售八角洋紙八角減售四角）

醫師秘笈（二册減售二角）

外科百效全書（全書四册定價四角減售二角）

集驗簡易良方（全書四册定價三角減售一角半）

詳圖喉科合刻（全書二册定價二角減售一角）

消遣用書

大字三國演義（十六厚册定價二元減售一元）

大字列國志（十六厚册定價二元減售一元）

大字水滸（定價二元減售一元）

大字聊齋（定價二元減售一元）

結婚笑話（定價三角減售一角半）

怪異叢譚（定價四角減售二角）

奇物小誌（定價四角減售二角）

廣說鈴（定價五角減售二角五分）

以上各書外埠照大洋定價加寄費一成郵票通用

上海四馬路中市　T.1908

進化書局發行

新的男女學生讀

高小校和中師校諸學友

想讀優美的文字麼？

想得新穎的思想麼？

想有正確的主義麼？

不可不看

這本尺牘是王理堂先生、純用國語作的。先生兼長新舊文學、並且任敎多年。因爲近來高小以上的學生、沒有一本合用的新尺牘、才作了這本新尺牘、把男女學生關於道德、學業、身體、社交、家庭、結婚、等事分類排列、應有盡有、說到書中的特點、實在多得很、要是舉出最緊要的、大約有三項、（一）文字優美、盡藝術上能事。（二）思想新穎、適合世界潮流。（三）主義正確、可建立新人生觀。至於革除不合理的稱呼、打破文字上的欺騙性、和用新式標點等等、處處更是不消說了。所以這本尺牘、要稱最新最好的、要稱獨一無二的、絕非現在流行的可比。眞是高小以上男女學生、難得的書啊、

▲全書一册定價四角▲

國音練習法

▲本書十大特點▼

文字新穎　體例嚴整　發音正確　拼音對照　五聲辨正　表解明斷　記號標識　敎授便利　別體增加　全書一册

特售對折　外埠函購加寄費一成　郵票通用照現碼

上海四馬路中市　廣東雙門底

進化書局發行

各省各埠大書局均有經售

眞正墨寶　芥子園畫譜大全

陰歷三月底爲止

預約二元欲購從速印有樣張函索即奉

◎上海二馬路千頃堂書局啟

天虛我生之新著作　文藝叢編

定期四月望日出版

本編自登預告以來、訂閱者遂四千餘份、茲第一期編輯告成、發由上海棋盤街著易堂書局承印、定於陰歷四月望日出版、特將凡例揭開於左

▲文藝叢編凡例▼

一是編係天虛我生主任、內分五集、一爲栩園師友集、二爲栩園酬應集、三爲栩園弟子集、四爲栩園兒女集、五爲栩園游藝集、故其總名亦稱栩園雜誌

一栩園師友集、由天虛我生選錄古今名作、加以註解、示後學之門徑、爲良好之課本、凡詩與詞均處之、不分卷

一栩園酬應集、係前刋天虛我生詩詞曲稿中采刋之作、大都以酬應爲多、由周拜花氏評選、翠娜女士註釋、凡分詩文詞曲四卷

一栩園弟子集、係天虛我生之受業弟子所作、改本與原本並存、俾知一字之差、毫釐千里、足供好學者之自修、蓋無異良師益友指授於前也、凡分駢散文古近體詩南北曲尺牘雜著等若干卷

一栩園兒女集、分上下二卷、上卷爲其長子小蝶所著、下卷爲其次女翠娜所著、由周拜花選錄、各自存其集名

一栩園游藝集、分上下二卷、上卷爲家庭工業社選譯之件、輯作工業上之借鑑、故名考工雜記、下卷爲家庭常識八集以前未刋之稿、因其所采不限於家庭日用之見聞、故易名爲廣益新編

一是編初非營業性質、亦無固定經費、故出版時期無定、但滿一百六十頁時、即訂一册發行、大約每一月或兩月出一册、每册定價四角、預定每四册一元、不加郵費、可向上海家庭工業社函訂、或向各埠書莊訂閱亦可

一栩園編譯社選收遙從弟子所訂簡章、早已廢止、嗣後凡願請業於門者、但具年籍姓氏、即以詩文爲資、概不收受束修、無改本、不能限以時日、或竟不改、亦未可知、如有佳作、即爲刋入本編、以示同社

一投稿至所歡迎、但無酬贈、且不論刋與不刋、原稿概不檢還

一凡於本編刋載廣告、指定在封面內、或底頁外者、每期二十四元、不拘地位者減半、凡登二分之一或四分之一者、照上比例減算、圖板自備、插登銅版照相者、與封面底頁例同

栩園編譯社識

新纂評註百子精華

預約廣告

我國研究文學之書、含經史而外、當推子書、蓋其說理透闢、足以啓發人之性靈、非[illegible]類既衆、而卷帙又多、學者每[illegible]簡、恐一時未能卒讀、子書若難研究、職斯之由、特延文學家張劍庵先生、彙集善本、子書二百種、取其精華、舍其渣滓、彙輯成書、名之曰（評註百子精華）

內容總目二百種（細目千餘則）足供教員參考學生自修之用、至評註之詳確、圈點之醒目、以及校讎之精審、[illegible]之優美、均爲有目者所共賞、凡留心子部者、咸宜手此一編、而各校學子、亦不可不備之書也、子學社主人、爲力圖普及起見、特屬本號先行發售預約券、全書分訂十册、精裝布函

種用　甲上等中國連史紙印　乙西洋有光紙印

定價　甲種洋二元六角　乙種洋二元

預約　祇收半價　甲洋一元三角　乙一元

期限　夏曆四月十五日截止　四月底出版憑券取書

外埠函購加郵費洋一角三分半

郵票代洋九五折計算

備有樣本函索即寄

總發行所　上海棋盤街　蘇州閶門　文瑞樓書莊

分發行所　綠蔭堂書莊

各省埠大書局均有經售

六年紀念　奉送天機　壽世秘笈

吾人祗知上天好生、而不知上天好死、[illegible]

上海卡德路善昌里　長壽學院邵白

津浦鐵路行車時刻表

下行車

天津東站	天津總站	西站	滄州	泊頭	德州	濟南	泰安	兗州	滕縣	臨城	徐州	蚌埠	明光	滁州	浦口
[illegible]	[illegible]	[illegible]	[illegible]	[illegible]	[illegible]	[illegible]	[illegible]	[illegible]	[illegible]	[illegible]	[illegible]	[illegible]	[illegible]	[illegible]	[illegible]

上行車

浦口	滁州	明光	蚌埠	徐州	臨城	滕縣	兗州	泰安	濟南	德州	泊頭	滄州	西站	天津總站	天津東站到
[illegible]	[illegible]	[illegible]	[illegible]	[illegible]	[illegible]	[illegible]	[illegible]	[illegible]	[illegible]	[illegible]	[illegible]	[illegible]	[illegible]	[illegible]	[illegible]

滬杭甬路滬杭線行車時刻表

(注意)凡表內有▲記號者係與滬甯路相聯接之車

上海北站	上海南站	松江	嘉善	嘉興	硤石	長安	杭州	閘口到
[illegible]	[illegible]	[illegible]	[illegible]	[illegible]	[illegible]	[illegible]	[illegible]	[illegible]

閘口	杭州	長安	硤石	嘉興	嘉善	松江	上海南站到	上海北站到
[illegible]	[illegible]	[illegible]	[illegible]	[illegible]	[illegible]	[illegible]	[illegible]	[illegible]

交通部附收賑欵收支數目表

(係自九年十月起截至十年四月三十日為止之數)

類別	項別	大銀元	小銀元	銅元	摘要
報收數目	路政項下	一百四十八萬八千八百五十六元九角八分(內五十一萬九千一百四十七元[illegible]係二月一日以後所收之數)	五萬二千一百零二角六分(內一萬六千[illegible]係二月一日以後所收之數)	二千四百九十八萬八千三百四十一枚六文(內[illegible]係二月一日以後所收之數)	凡未報收者不列
	電政項下	二十萬零五千零七十七元[illegible]九厘			同上
	郵政項下	十二萬一千八百四十二元[illegible](內[illegible]係二月一日以後所收之數)			同上
	共計	一百八十一萬五千七百六十九元七角三分九厘			
解到數目	路政項下	一百三十三萬七千八百五十六元八角[illegible](內[illegible]係二月一日以後所解之數)	四萬五千一百六十四角六分(內[illegible]係二月一日以後所解之數)	一千二百九十一萬七千二百六十八枚五文(內[illegible]係二月一日以後所解之數)	凡未解到者不列
	電政項下	十一萬八千三百六十八元九角一分			同上
	郵政項下	十二萬元			同上
	共計	一百五十七萬[illegible]五元七角一分	四萬五千一百六十四角六分	一千二百九十一萬七千二百六十八枚五文	
支出數目	歷次撥還京漢所墊滄石路工用欵	十九萬三千二百八十二元六角五分			
	歷次撥還津浦所墊滄石路工用欵	四萬六千一百九十九元一角九分			
	歷次部撥滄石路工用欵	五十五萬五千元			
	撥還津浦所墊烟濰路工用欵	二十五萬零六百四十四元			
	歷次部撥烟濰路工用欵	二十萬元			
	兩次由部墊撥賑務處	二十萬元			
	共計	一百四十四萬五千一百二十五元八角四分			
結存		十三萬一千零九十九元八角七分	四萬五千一百六十四角六分	一千二百九十一萬七千二百六十八枚五文	

上海花旗銀行廣告

本行分設上海已十有九載資本美金一千萬元未派餘利美金三百餘萬元總行在美國紐約華而街六十號分設北京天津漢口香港廣東青島哈爾濱舊金山英京倫敦日本橫濱神戶印度孟買格利格打呂宋美尼拉西浦南洋新加坡巴達維亞西印度中美洲巴奈瑪可倫各處及各國都城本行專營各種電匯票匯押匯買賣生金銀暨押款定期或活期存款不論規元金鎊金洋均可辦理利息格外克己舉凡銀行應有之營業本行莫不備具且本行與美國紐約城銀行(The National Bank of New York City)互相聯絡凡紐約城銀行設有分行之地如南美洲海參威等處本行均能直接辦理如蒙賜顧請惠臨本行面議無任歡迎 二馬路A字一號花旗銀行總理葛倫謹啓

上海東方滙理銀行廣告

本銀行基金四千八百萬佛郎貯金四千九百萬佛郎總行在法京巴黎專做各埠兌滙存項押欵如蒙賜顧請至本行面議可也

中國實業銀行儲蓄部廣告

得獎 每月每儲戶儲欵十二元或九元或六元或三元

儲欵 儲欵十二元者每月有得獎二千元之希望九元者有得獎一千五百元之希望六元者有得獎一千元之希望三元者有得獎五百元之希望

開獎 每月一日在天津總處開獎一次一年共十二次

繳欵 在陽曆每月二十五日以前儲欵下月一日即有得獎權利請諸君從速認儲

還本 儲戶繳欵滿期照章一概還本並給餘利

地址 總處天津法界十二號路二十六號 **分處** 北京西交民巷○濟南東大街○上海天津路同九吉里口五百十號門牌

代理處 各大商埠均有

注意 此項儲蓄既可收回本利又有獎金優點極多請向儲蓄部或分處索取章程 191

吉士

永不洩氣

吉士 十分滿意

五十枝罐嚴密異常可以久藏不變味

14

大美烟公司啓

最著名之香烟

最著名之香烟 最著名之香烟 最著名之香烟 最著名之香烟

2756 上海永泰和烟行廣告

萬國儲蓄會

常將有日思無日 莫到無時思有時

萬國儲蓄會

有穩妥可靠之儲蓄法欲知詳細請函詢上海洋涇浜七號本總會

保精丸

十餘年馳名老牌 保精丸

精神萎弱 諸君有患精神萎弱性志煩悶手軟脚重胃呆食滯者乃變勞過度而致腦斷氣衰之故請速服保精丸每次一二粒日服三次服之七天便能飯量加增精神爽健者乃益髓補腦之實驗也

心跳 諸君有患心跳氣急頭暈目眩耳鳴腦脹面白肌瘦夢遺盜汗者乃耗精少血之故請試服保精丸十餘天卽覺面色紅潤神清氣壯者乃補心生血之明證也

遺精 諸君有患遺精滑洩精神疲倦四肢無力筋骨酸軟久則成勞且有乏嗣之變請速服保精丸三四天之後立能固精止遺常服則恢服健康身體強壯

筋骨疼痛 諸君有患筋骨疼痛手足麻木半身不遂者乃髓空精枯之故如連服保精丸三數瓶便能日覺筋骨舒暢手足輕健者乃固精允髓補腦壯氣之實驗也餘如子嗣艱難精水冷澔身體萎弱小尿短促滴漏不爽肺萎咳嗽夜夢不安食細便燥等症宜於午飯後服二丸而早晚則否服一丸不論有病無病均可當服以及

婦女 白帶經亂腰疼腿酸肚痛腹服滑胎小產等症均能藥到病除每服一丸日服三次服之七天以後奇功濟見常服能致子宮活潑身體壯健多子多壽功難盡述

價目 每瓶一元 角 每打十二元 **郵購** 加一成 **保險** 每件回[illegible]

發行所上海四馬路中市 光華堂老藥房謹啓 1593

清江三達公司啓事

本公司現設清江浦城內管三泰巷茲由本年陽曆五月一日起特向上海中國興業烟草有限公司雙方議妥淮揚海三屬經銷該公司所出各牌國貨香烟價目務求克己以副提倡國貨之微意凡我境內同業如欲分銷者請逕與本公司接洽是盼 2479[illegible]

鎮江古閩會館公啓

本會館定章各職員任期以一年為限於每年九月飛昇日改選查此屆各職員係於去年三月初十日選任現在任期已滿一年而改選時期未屆當經本舊曆三月二十五日在會館開常年大會提議各職員是否任滿改選抑或延長任期俟至九月改選當場投票取決結果任滿改選占多數遂即日投票舉定盧秉方為理事長張明齋(張大昌號東)為正司年俞德卿(義和祥號東)為副司年黃佩南方霞村柯順榮盧壬藏盧實秋盧子畏九人為議董並議決嗣後以每年舊曆三月常年大會為改選時期茲特登報通告各處同鄉公鑒此佈

新六百零六藥片

務請認明延年商標

新六百零六藥片

是真消滅梅毒聖藥

威王爾學士發明此藥非為利計全本一片熱心欲將中國梅毒滅淨故定方選製煞費苦心且經試驗多次確有把握始行發售患者購服若在初期一瓶即愈下疳既成服二三瓶如入二期紅疹發現筋骨疼痛須十餘瓶即入三期毒侵神經各系亦不過二三打即可全愈功效之大無與倫比現在作偽者多務須認明延年商標並藥片外色灰白中央黃色方是真貨每瓶大洋一元五角又外治萬能掃毒水治一切皮膚瘡毒隨搽隨愈每瓶三角

總發行上海伯庸大藥房 分發行各埠中法藥房及各大藥房 戊1081

新華儲蓄銀行

上等橡皮用品

祈購新到大批

上等橡皮用品

本公司製造廠近由新嘉坡運到大批洋式鞋底橡皮前後踵有白黑兩色大小俱全此項前後踵俱用上等膠料所製成其柔靭耐用能使用者生起無限之美感緣洋式鞋往往有底弊面存之缺點若用本廠所製之橡皮前後踵以為保護則可免此缺點而既弊之鞋亦可用為補墊種種利便莫大之利益廉 諸君光總代理先施費省用宏於國民經濟誠有各莊鞋底亦新運到價俱從顧無論零沽批發請到本埠公司批發所面商無任歡迎

新嘉坡陳嘉庚公司橡膠製造廠啓 乙2555

英國 BM&Co. TRADE MARK

本公司各貨價目如下

- 電氣藥片 Muriate of Ammonia Voltoids 每担三十一兩七錢
- 電氣藥粉 Muriate of Ammonia F.W. 每担二十九兩九錢
- 甘油又名淨蜜 Glycerine 每磅五錢九分
- 漂白粉 一噸桶裝者每担十一兩一錢 三噸桶裝者每担九兩八錢
- 蛾眉月牌燒碱 每担九兩五錢
- 洗碌粉 CREX 每担七兩四錢
- 蛾眉月牌純碱 每担六兩
- 潔麵碱 每担七兩四錢五分
- 嗬囒碱 每担七兩

以上價目均以上海出棧價計算如蒙賜顧請駕臨本公司接洽可也

英國卜內門洋碱有限公司 九江路十二號 1260 12

全昌

自造真金吃力克眼鏡

本號始創以來已歷二十餘年風行海內早壹各界稱許近更於光學一門研究富足採用新法驗配目光磨製克羅克司片托力克片及各式鏡片裝配自製眞金眞銀並花旗保用夾金鋼鎳樑架無不齊備貨眞價實劃一不二老少無欺眞金用舊仍可收回兌換外埠函購郵費歸客茲值朔風製人愛護目光者速降是盼如蒙光顧請臨上海跑馬廳二馬路轉角安康里口分設蘇州閭門外馬路便是 戊1787

乾血癆第一聖藥

婦女閉經丸活人無算

此藥專治婦女衝任損傷及腎虛血枯血少血閉而或變鬱思處過度而經不行則中氣益損陰氣益乾癆瘵瘀血凝聚致成險症本齋世祖秘傳良方久已馳名活人無算無論婦女老幼遠年初起一經服此聖藥三日立刻健脾開胃養血滋陰重者服藥二料足奏血脈流通功效大見因此藥十分靈驗故敢出而問世非圖漁利也每盒二元每料四元不靈包退還洋舖設上海二馬路西鼎新里內京都天寶齋啓 569

合衛生而且舒適

諸君無論何時或晝或夜可取用熱水於頃刻間且無煩燒火加煤揩抹之勞亦無灰煙管理甚簡易即是自來火熱水爐所供給於君者也欲知詳細請駕臨南京路念九號本公司陳列所詢問可也 上海自來火公司謹啓

●本增刊三次修正投稿簡則

（一）投稿本增刊者其材料除衛生道德法制經濟四項外特增雜錄一項仍以有關常識者爲限其有語涉攻訐個人者恕不登載

（一）投稿者篇末須開明姓名暨詳細地址最好黏一名片每句請自加單圈若篇幅過長及繕寫潦草字跡不易辨認者佳構亦從割愛

（一）登載之稿酌定甲乙兩種報酬甲種兩元乙種一元即註明來稿之末其願取酬者投稿時須署名蓋章於標題下（但署名不蓋章以不願取酬論）如登載一月後無人指摘其轉錄他稿者至隔月一日（陽曆）可即向本館取酬其取酬時之署名蓋章須與投稿時同

（一）投稿者如不願取酬或不願將所署之名發表者請於原稿註明附函恕不作答

（一）投稿登載時本增刊得酌量增删其字句

（一）投稿不登載者原稿恕不發還

成功百訣六版　沈有乾君成功百訣茲經本館六版每冊仍收回印本銀五分合銅元七枚外埠函購加費一分售書處本館營業部寄售處中華職業教育社

※常評※

◉一夫多妻與一妻多夫

老圃

非洲黑種中有華健達者其族女多而男少昔有惠爾遜爲之統計其女子之數多於男子之數凡三倍有半此由女子之數多故其當然之結果爲一夫多妻

西藏之族女少而男多往往一家數兄弟共一妻輪流爲夫婦此由女子之數少故其當然之結果爲一妻多夫

據歐美文明各國之統計大率男子之數與女子之數不相上下故其當然之結果爲一夫一妻雖有多妻之宗教然爲社會所共棄雖有多妻之夫然爲刑法上之犯罪

中國無精確之統計然由各個人就其家族戚友爲之統計又據所見所聞及行述墓誌等爲之約略統計大率男女之數亦不相上下吾謂男女生死之數互相平均乃天然之公例而華健達與西藏爲特例弱者受制於强者乃蠻人之公例故未開之國大率一夫多妻蓋由於男强而女弱非由於男少而女多

男女之數均爲天然之公例即一男配一女爲天然之公例此其理淺而易明猶之軍營發餉每一兵得一分糧有一雙餉之兵必有一餓兵且食取其果腹無取乎多餓者死多食者亦死一夫多妻必有無妻之男一妻多夫必有無夫之女而爲多妻多夫者計反不能得快樂故多妻多夫在事實上不能行而道德之說猶不與焉

※國民常識※

◉請大家快快勸女子進學校去

瘦儂

現在有一種人說女人是不應該有學問的這種人的心竅和趕麵杖一樣我也不屑和他辯論了又有一種人也知道女子是要讀書但是總不願意把女子進學校他還說女子雖然要讀書倒底和男子兩樣些不要去做官只要在家念念女訓女四書或是請一位先生教教認得幾個字將來會記記賬目寫寫信札也就可以了何必要到什麼女學校去呢況且等級高些的女學校都設在通都大邑通都大邑的地方是不大好的去了以後萬一有些不好這個關係不淺哩唉諸位你們聽聽這些話豈不是有些道理麼但是據我看起來這種話眞是和蘇州人說的像煞有架事亦很不通的女子和男子難道不是一樣平等的麼女子不讀書不識字天天藏在閨房裏弄弄頭摸摸脚永永遠遠做男子的玩物和奴婢這倒也罷了既然要讀書要識字就應該和男子一樣爲什麼不好進學校呢現在談做官是頂鄙陋的事男子有了這個思想學問非但不能長進心術還要弄壞女子幸虧沒有這種事擾累他的心思正可以認認眞眞講求學問將來能遠過於男子亦未可知中國的大局給女子挽救了亦未可知至於算算賬寫寫字這算得什麼學問呢他說倒底和男人兩樣這倒底二字就是不通女子和男子既然平權平等有什麼倒底不倒底呢現在應講的學問門類很多學校裏教員多可以分教家裏請了一個似通非通的先生那裏能夠教許多學問呢所以女子要求學一定要進學校至於說通都大邑的地方是不大好我要問那裏是好的恐怕諸位也答不出來罷況且地方的風俗不好學校總沒有不好的道理若是女子有了學問就可拿好風俗推廣起來壞風俗改良起來豈可因地方風俗不好連學校都不進麼爲什麼有些小姐奶奶學校沒有進上海倒要去去的吃大菜坐汽車玩花園看新劇件件都來沒說半個不好這豈不可怪呢唉我說的話已經多了大家也明白了做男子的啊快些別說野蠻不通的話快些請你的妻子女兒進學校去做女子的啊快些掙掙氣別受野蠻男子的壓制快些進學校去快些勸一般女子進學校去我說盡此我願無盡

（乙種酬）

※衛生※

◉國民學校宜改良櫈凳

鍾

吾輩平日所倚所坐之櫈凳於吾輩生理上極有關係老學究之曲腰駝背雖由終日埋頭書籍然半亦由案椅搆造之不良有以致之也余參觀本埠各國民學校其凳櫈之搆造各教室皆一律櫈面皆爲平形凳皆無靠背及踏脚或即代以長凳故學生之長者視櫈上之書必俯其頸背成弓形短者坐於凳上足不着地脛斜向凳脚內胸緊貼櫈邊目與書僅離寸餘此種狀態非特於形式上不雅觀實於學生生理上至有妨礙蓋人之骨格幼年時膠質多而石灰質少其骨格稍受挫折尚可矯正年愈長則石灰質愈多骨格漸成定形不可矯正在兒童時代膠質與石灰質平均將來骨格之正齊與否全賴此時之注意今國民學校之學生正在兒童時代尚每日六時坐以是種不合生理之櫈凳恐久之習慣成自然則學生背必致駝脛必致曲眼必致近視造成將來不雅觀之骨格甚者或致夭壽國民學校爲教育之基礎誠不可不注意於櫈凳也今將余改良櫈凳之方法書於後

㊀櫈凳之高低須配學生身體之長短　各國民學校之櫈凳因不配學生之長短故有以上種種不雅觀之狀態欲改斯弊須將櫈凳之高低配學生之長短例如學生長三尺則

分類字源爲始創特格之書　其中手續研摩良多有非初料所及者現在朝夕加工排印已逐八成因刻字不及須四曆陰月半印齋四月底裝訂工竣登報付書特此通告

預約諸君代售同業均鑒　上海浙江路東新橋　翼文書局啓　108

四大奇謀全書　智足多謀　神機妙算

注意大競賣最後十二小時　快快競買　快奪錦標　（一過今天有錢無買處）

▲全書洋裝四大厚冊定價大洋二元四角平日向售七折現在祗收一元二冊另贈百件奇案一部洋裝二冊精綵書盒一只共値洋七角書內象棋懸賞墳寫答案更有首名十元之希望其餘都有銀券二角奉贈還樣便宜機會眞正難得只有今天不要把他輕易錯過注意外埠以發信日爲準

世界書局謹啓（上海四馬路）T790

禮拜六之花　每册售洋一角

「寒雲主人稱讚小說週刊「禮拜六」是禮拜六之花。可見得「禮拜六」是無人不愛的了、今天禮拜**六一百零八期**。又出版了。寒雲主人也有著作在內。其餘多篇也大半是名家投稿。比了前幾期。更爲耳目一新。諸君試看左列的目次。

留聲機片（小說）：瘦鵑
餘味錄（俳言）：陳小蝶
鐵丸金印記（小說）寒雲
綿蠻錄（雋語）：沈禹鐘
丹青妙手（新體詩）：朱冰蝶
我倚是記（小說）：蘭蓀
孀婦日記（小說）：繆賊菌
暮春湖樓即景詩　翠娜
奢：儉錄（小說）：張碧梧
噴飯錄（笑話）：徐半梅
窮女兒（小說）：嚴芙孫
小明月（龕筆賸）：范君博
當家的（新體小說）豁公
顏色的研究（談叢）開甲
香溪遊記（游記）：汪珠
流行宴會的劣點：枕綠
碧空儷影記事　春明歸客

斷指黨　東方福爾摩斯探案　程小青

定禮拜六半年期的券到一百零十期要截止了諸君要定的諸速來在繳館十週紀念期內照各書例贈送乙種美術畫一張一百零一期至一百念五期定期券售實洋二元加寄費二角五分一百零八期至一百念五期定期券售實洋一元四角四分加寄費一角八分外埠函購郵票九五代現

國恥紀念之紀念小說大廉價　**賣國奴日記**　周瘦鵑之爲國恥紀念之著名小說。自當年出版以後。風行一時。茲屆十年國恥紀念日。特將存書五百本廉價出售。凡隨「禮拜六」購買者。但收**小洋一角**。（原價大洋二角五分）售完不再添印。外埠購書郵票九扣。寄費加一。

上海棋盤街五百十六號　中華圖書館發行　分售處　各大書局　800

歇浦潮　出售預約

上海實事○白話小說○一百回書○一百萬言○杜字精繪○全圖百幅○洋裝十册○附贈錦匣○定價五元○預約對折○三千爲限○限滿七折○三個星期○銷去二千七百九十四部○餘數無多○欲購從速○限滿之後○相差一元○落得便宜○快來快來○郵票代現○作九五折○寄費加一○掛號在內○

上海麥家圈交通路　新民圖書館啓　T803

元明清三朝通俗演義

我國之歷史小說莫如三國演義而東周列國志次之然猶未能免夸誕之失其他無論已古越蔡東帆君熟諳史事旁覽軼聞嘗欲另著全史演義爲通俗教育之助祇以世人多獵古而忘今特爲之由近以及遠數年間先輯成元明清三朝通俗演義事皆從實語獨生新彰瘴悉公幽隱畢顯尤妙在全體白話應現今社會之趨勢寫得明白瀏亮老媼都解業經本局依次印行逐部出版不脛而走其價値可知矣今則三史並竣校訂益精愛閣諸君分購合購均無不可茲定價目於右分購元史定價一元四角清史明史各定二元均照六折計算外埠函購掛號寄奉另加郵費一成如若合購共售實洋三元郵費同上照加最好郵滙穩便迅速倘惠郵票九五計算特此通告尙希亮鑒

上海三馬路拋球場　會文堂書局　分設　北京楊梅竹斜街　奉天鼓樓北　廣東雙門底　漢口黃陂街　濟南布政司太街

民國通俗演義

精圖美裝　外加錦套

民國成立迄今十稔經袁黎馮徐四大總統相繼受任歷經政變幾不勝記是書援照民國約法本著作自由之旨依次演述分回編纂借說部之體裁敘歷年之事實妙在窮源竟委索隱闡幽不虛誣不穢褻皮裏自寓陽秋眼光直窮天壤海內人士取而閱之不特可以驗過去之潮流并且可以測未來之邇勢較諸本局出版之元明清演義尤進一層其有不爭先快觀者吾不信也先出四册價洋一元照碼六折郵票代洋九五計算外埠函購另加郵費一角四分餘已在印刷中不日續出

◉茲將本書回目列下

第一回　揭大綱全書開始　乘鉅變故老重來
第二回　黎都督覆函拒使　吳軍統被刺喪元
第三回　奉密令蕩國埠還成　舉總統孫中山就職
第四回　復民權南京開幕　抗和議北伐興師
第五回　彭家珍狙擊宗社黨　段祺瑞倡率請願團
第六回　許優待全院集議　允退位民國造成
第七回　請瓜代再開選舉會　逆專使特闢正陽門
第八回　變生不測蔡使遭擒　喜如所期袁公就任
第九回　袁總統宣布約法　唐首輔組織閣員
第十回　踐鳳約一方解職　借外債四國違言
第十一回　商勢歟醜秉三受謗　拒副署唐少川失蹤
第十二回　組政黨笑許新總理　嗾軍人脅迫衆議員
第十三回　統中華畫訂法規　征西藏欣聞捷報
第十四回　張振武赴京伏法　黎宋卿通電辯誣
第十五回　孫黃並至協定政綱　陸趙遞更又易總理
第十六回　祝國慶金體臚歡　稱帝號外蒙抗命
第十七回　示協約驚走梁如浩　議外變忙煞陸子欣
第十八回　發中憂英使索覆文　病上病濟后歸冥籙
第十九回　競選纍黨人搖關　斥時政演說招尤
第二十回　宋教仁中彈捐驅　應桂聲洩謀拘案
第二十一回　獲兇犯直言對海　延律師辯訟盈庭
第二十二回　案情壘現機達千言　宿將纂亡又弱一個
第二十三回　開國會舉行盛典　違約法擅簽合同
第二十四回　爭借歟挑是翻非　請改制弄巧成拙
第二十五回　烟沈黑幕公具彈章　變起自狠構成鉅禍
第二十六回　暗殺黨馳誅湖北　討袁軍堅幟江西
第二十七回　戰湖口李司命得勝　棄江寓稱都督逃生
第二十八回　勸退位孫袁交惡　告獨立皖粵聯鍼
第二十九回　鄭汝成力守製造局　陳其美戰敗春申江
第三十回　佔督署何海鳴弄兵　讓礟臺鈕永建退走
第三十一回　逐黨人各省廓清　下團城三日大掠
第三十二回　尹昌衡回定打箭鑪　張鍊芳怯走駐馬店
第三十三回　遣彈劾改任國務員　冒公民脅舉大總統
第三十四回　蹕事增華正式受任　爭權侵法越組遣員
第三十五回　拒委員觸怒政府　籍武力追索證書
第三十六回　促就道副座入京　避要務衆督辭職
第三十七回　罷國會議員回籍　行婚禮上將續姻
第三十八回　讓主權孫部長簽約　失盛譽態內閣下臺
第三十九回　呈陰謀壽死趙智庵　改約法進相徐東海
第四十回　返老梟白匪斃命　守中立靑島生風

珂羅版最新出版

香艷花影

名畫家錢病鶴先生、以世俗所傳之十二花神、鄙俚不經、悠謬已甚、因師南唐徐鍾陵遺意、重徵典籍、別闢蹊徑、各選男女六八、奉以爲神、而所持證說、無不雅切近理、於是摹仿古法、精工繪成十二圖、人物仕女、並耆佳妙、筆墨秀逸、不染織麗、劉景蘇先生見之、要不忍釋、詳加箋註、相得益彰、每圖計分四體、一小傳、二說明、三花種、四詩集、全書都萬餘言、皆其親手所錄、書法眉山、嫵媚遒勁、兼而有之、文蒙名家題詠、愈增價値、洵藝林中不可多得之珍品也、本社主人、幸獲眞蹟、不敢自秘、鄭重付印、以公同好、茲將全書要目、詳細羅列於后

▲嘉定張盲廬書眉　▲武進劉景蘇自敘　▲澄江范其章題辭　▲常熟姚民哀題詩

（一）林和靖　司正月梅花花神　踈影橫斜
（二）阮文姬　司二月杏花花神　枝頭春意
（三）崔護　司三月桃花花神　武陵倩影
（四）楊玉環　司四月薔薇花神　含倩欲笑
（五）鍾馗　司五月榴花花神　聯佐蒲觴
（六）西施　司六月荷花花神　水殿風涼
（七）陳後主　司七月雞冠花神　翠羽籠烟
（八）張麗華　司八月桂花花神　天香雲外
（九）陶淵明　司九月菊花花神　老圃秋容
（十）飛鸞輕鳳　司十月芙蓉花神　秋江冷豔
（十一）白樂天　司十一月山茶花神　玉茗風流
（十二）謝道韞　司十二月水仙花神　凌波獨步

●注意、紙用加重貢賞、畫用珂羅　版精印箋字用優美石印、書面用仿　古磁青潔、書簽用彩色虎皮箋、每　頁襯以裝白之紙、湖綾包角、雙線　穿訂、寸潢一切、處處考究、本書　縱高八寸、橫闊六寸、可作範本臨　、可爲、頁襯、可配鐵架懸、可裱　合景掛因至於婚壽諸壽事、送禮尤　宜、邇、出版伊始、發售特價五百　部爲限、購者從速

▲全書精裝一厚冊▼　定價大洋二元特價完全着色　郵票購書　**一元**　寄費加一　九五計算

總發行　上海二馬路石路陶朱里　美育珍賞社　經售處　朝記書莊　四馬路棋盤街　啓新書局　大東書局　著易堂書局　乙2814

交際全書

◉鐵冷撰　●內容略述如下

新尺牘　新撰各界計千零五十九篇
▲**酬世文件**　所有詩文詞聯契約柬帖等無一不備
公文程式
▲**公文舉例**　無論何項公文手續無一不備
▲**作文材料**　分類搜輯極精最合作文之用　●美本精裝五冊定　●價大洋二元正補兩冊定　●價鐵冷著言文對照
▲**作文新範**　全二冊價四角
▲**白話注音初等文範**　鐵冷著價二角
▲**白話注音高等文範**　朱璽編價四角
▲**女子白話新尺牘**　最新分類駢散文詳註標題的價兩角半
▲**高等女學生尺牘**　鐵冷著價五角
▲**模範尺牘**　新式服務社會用　德鄰撰價三角
▲**四六叢話**　鐵冷選價九角

●上海西門世昌里崇新書局總發行　●經售處上海四馬路中市一百五十四號

崇文書局　T608

櫈高約在二尺左右。凳約高一尺左右。櫈脚下可添一橫檔。則學生之足不致濕丕。將櫈凳之高低與學生之長短依次編成號數。則於秩序上亦可毫無妨礙。

㊁櫈面須帶斜形。凳須有靠背　書放於平面櫈上。故人必俯頭觀之。其視線恒成直線。致有近視之患。無背之凳。人坐之。腰恒下曲。故有駝背之患。欲改斯弊。須將櫈面向內呈斜形。則學生之視線成斜線。可免俯頭。凳須有背。惟宜帶凸形。則可免駝背之患。以上二法。然乎否乎。尙祈注意幼稚教育者共研究之。（乙種翻）

✻工業常識✻

◉機械工場之設計　姚昆元

歐戰以後。各國均極力振興工業。提倡出口。爲代兵力之戰爭。收經濟上之勝利。回視我國。非但不能競爭。且將自己之家庭工業及手工製造品。早已被外國之機械製造品破滅。誠可惜亦可悲也。機械製造工業種類雖多。但在鐵工方面。惟有車工。刨工。鋸工。鑽工。銜工。五大部。組織非難。我不敢自秘。願貢獻機械工塲之設計。供我熱心提倡實業諸君研究。不週之處。尙祈指敎。

㊀工塲建築之要點。

工塲之大小。視其需要而定。假定十萬元之股本。大概需三萬圓之建築費。但以經濟爲第一要素。如下列三項。尤當注意。

㊀便利。　進貨出貨。不宜過費。運費爲主。故建築之時。宜揀就近水道或鐵道及交通便利之地。

㊁堅固。　地基鞏固。時期忍久。難於傾覆。

㊂衛生。　多開窗戶。設工人休息園。種以花草樹木。以及運動器械。（如秋千浪木等）可使工人之精神快樂。不覺工作疲倦。

㊁各部之設備及需要。

㊀車工部。　車工乃爲機械工塲中最爲重要之一部。凡圓形之工作及螺絲等。其他機械所不能施工。而車工可以做就。分人力動力兩種。現採用動力。其價値如下。

大車床。　每架千元左右。

中車床。　每架八百元左右。

小車床。　每架四百元左右。

以二萬五千元可買大中小各號車床十餘架。且尙可餘五百餘元。爲附屬品之用費。

㊁刨工部。　刨工是刨平之工作。在機械工塲中亦爲重要之一部。其價値如下。

大刨床。　每架二千元左右。

中刨床。　每架一千元左右。

小刨床。　每架五百元左右。

以二萬元可購置各號刨床十餘架。附屬品在內。

㊂鋸工部。　鋸工在機械工場中亦甚重要。爲割斷之工作。以一萬元可置大中小各號十餘架以內。

㊃鑽工部。　鑽工乃鑽孔之工作。以五千元可得十架以內之鑽床並附件。

㊄銜工部。　以五千設備費。可置大中小十架左右。

以上總計需費九萬五千元。尙餘五千元。買二十匹馬力之火油引擎一架。並一切裝飾品。

㊂工作時間之分配。

現我國各種工場。大槪皆採用十二小時或十小時制。以爲時間延長。可多出貨。但我以爲不然。因時間太長。易生工作疲倦之現象。故所製之物品。亦因之而不精。若用八小時制。一則可使物品精良。二則可爲國內採用八小時工制之提倡。假使工作餘暇之時。供其良善之敎育。其實益非淺也。

㊃各部工人及工資之分配。

㊀各部工人之分配。　因各部之需要而定工人之人數。但宜乎多用包工制度及工徒制。因工資較廉。此外宜聘請有經驗之高等職工二人或三人。充當機司。主管全場之事。以及修理機械。

㊁工資之分配。　包工視各工人之能力酌給。工長及各部工長。每月四五十元左右不等。

㊄結論。

以上意見。未識讀者將作何種感想。現以極簡單之方法。將工塲內容立表如下。

㊀機械各部之組織

- 引擎—發動機
- 車工部
- 刨工部
- 鋸工部
- 鑽工部
- 銜工部

㊁各部之工人

- 機司
- 高等職工
- 各部工人
  - 常工
  - 包工　高級
- 各部工徒　低級

教育破產　瑞彭（圖）

✻識字捷法✻　（未蓋章）

◉應用字　濟滄

憂　和之行也。故从夊。㥑聲。亦形聲字。通作優。

㥑　愁也。从心。从頁。頁頭也。篆作㥑从百。从心。百从儿。百篆文首字。㥑形於顏面。故从頁。　又居喪曰憂。

按道德之德。當作悳。取得之得。當作㝵。憂愁之憂。當作㥑。今則以德爲悳。以得爲㝵。以憂爲㥑。沿誤已久。不易改正矣。

衍　水朝宗於海也。从水。从行。　又地勢平曠也。　又延布也。

汭　水之曲處也。从水。从內。內音芮。

◉上海新華書局　◉擴充營業紀念　◉存積新舊書籍

列位請了：本局自民國八年間成立以來：瞬息三載：出版之書：已逾數百餘種：大都投合社會之心理：各界人士之應用：故此營業之發達：大有一日千里之概：並先後盤進書坊數家：其存積經史子集：醫卜星相等書：又有一千餘種：計數萬餘冊：新近更爲擴充營業：特將上海敎育圖書館：華洋圖書館：亦歸併於本局：其存積新書：亦頗豐富：形積如山：茲爲酬答顧客諸君起見：擬定於三月初十起：三月三十日止：將所存新舊各書：舉行特別大拍賣二十天：此項拍賣：眞正別開生面：較售廉價：更便宜數十餘倍：誠空前絕後：購書者之良好機會也：列位諸君：欲得大便宜而特便宜之書籍乎？快來快來

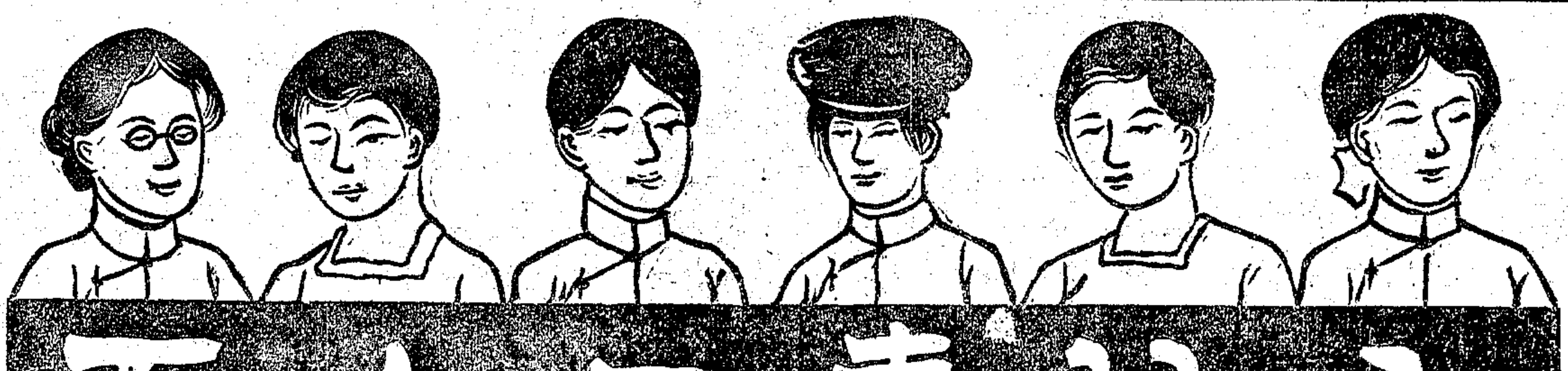

大拍賣二十天

各界注意　◉大拍賣期限　◉淮三月初十起　◉三月三十日止

●注意：外埠惠購大拍賣書籍可以通函訂購郵票代洋十足通用惟寄費須照拍賣賣價加一成半掛號每包另加六分郵票及滙票封入信內務請掛號件郵寄以免遺失本局接到之後立卽原班回件決不稍有拖延以酬雅意：茲將大拍賣各書名目披露於下新請公鑒▲▲倘外埠路途遙遠之處在四月初十以前▼▼而始發信來購亦可照大拍賣之價辦理

上海麥家圈　新華書局大拍賣部啓　丁757

新式白話尺牘（男女適用）	全書一冊定價三角	平時須售二角一分	大拍賣祇售大洋九分
新式中華字彙（男女適用）	全書一冊定價三角	平時須售二角一分	大拍賣祇售大洋九分
王義之學字秘法（希世秘寶）	全書一冊定價三角	前次廉價一角五分	大拍賣祇售大洋九分
蔡元培題評最新青年指南	全書一冊定價四角	前次廉價一角五分	大拍賣祇售大洋九分
中外名人歷史大觀	正編二冊定價八角	前次廉價一角五分	大拍賣祇售大洋九分
中外名人歷史大觀	續編二冊定價八角	前次廉價一角五分	大拍賣祇售大洋九分
天勝娘魔術大全	上集一冊定價六角	前次廉價一角五分	大拍賣祇售大洋九分
天勝娘魔術大全	下集一冊定價六角	前次廉價一角五分	大拍賣祇售大洋九分
世界催眠術全書	全集一冊定價八角	前次廉價一角五分	大拍賣祇售大洋九分
萬國奇術全書（增訂十版）	全書一冊定價六角	前次廉價一角五分	大拍賣祇售大洋九分
廢物利用全書（致富錦囊）	全書一冊定價五角	前次廉價一角五分	大拍賣祇售大洋九分
國民必備日用要覽（最新出版）	全書二冊定價六角	前次廉價一角五分	大拍賣祇售大洋九分
呂純陽丹方大全	全書一冊定價六角	前次廉價一角五分	大拍賣祇售大洋九分
禍福預知術活神仙	全書一冊定價四角	前次廉價一角五分	大拍賣祇售大洋九分
西湖楹聯（並贈西湖）全圖（應時妙書）	全書四冊定價三角	前次廉價一角五分	大拍賣祇售大洋九分
現代名人風流史（香豔佳著）	全書一冊定價五角	前次廉價一角五分	大拍賣祇售大洋九分
花界姊妹風月史（香豔佳著）	全書一冊定價四角	前次廉價一角五分	大拍賣祇售大洋九分
解放婦女照妖鏡	全書一冊定價四角	前次廉價一角五分	大拍賣祇售大洋九分
研究婦女貞節百法	全書一冊定價六角	前次廉價一角五分	大拍賣祇售大洋九分
張欣生弑父始末記（逆倫奇案）	全書一冊定價三角	平時須售二角一分	大拍賣祇售大洋九分
小倉山房尺牘（新體註音）	全書精訂華裝四冊	平時須售大洋二角	大拍賣祇售大洋九分
秋水軒尺牘（新體註音）	全書精訂華裝二冊	平時須售一角五分	大拍賣祇售大洋九分
大本蒲留仙聊齋	全書精訂八冊	平時售洋四角	大拍賣祇售一角八分
大本全圖三國志	全書精訂八冊	平時售洋四角	大拍賣祇售一角八分
大本增圖水滸演義	全書精訂八冊	平時售洋四角	大拍賣祇售一角八分
大本增圖封神演義	全書精訂八冊	平時售洋四角	大拍賣祇售一角八分
增像東周列國志	全書精訂八冊	平時售洋四角	大拍賣祇售一角八分
金聖歎加批西遊記	全書精訂八冊	平時售洋四角	大拍賣祇售一角八分
言情小說花月痕	全書精訂四冊	平時售洋四角	大拍賣祇售一角八分
才子奇書西廂記	全書精訂四冊	平時售洋四角	大拍賣祇售一角八分
神怪小說鏡花緣	全書精訂六冊	平時售洋四角	大拍賣祇售一角八分
大字監本詩經	全書精訂四冊	平時售洋四角	大拍賣祇售一角八分
繪圖羣芳花鏡	全書精訂六冊	平時售洋四角	大拍賣祇售一角八分
繪圖兒女英雄傳	全書精訂八冊	平時售洋四角	大拍賣祇售一角八分
繡像七劍十三俠	全書精訂六冊	平時售洋四角	大拍賣祇售一角八分
廿四史通俗演義	全書精訂八冊	平時售洋四角	大拍賣祇售一角八分
中國活佛濟公全傳	全書精訂六冊	平時售洋四角	大拍賣祇售一角八分
最新增訂驗方新編	全書精訂五冊	平時售洋四角	大拍賣祇售一角八分
童氏精校醫宗必讀	全書精訂四冊	平時售洋四角	大拍賣祇售一角八分
繪圖唐詩三百首	全書精訂四冊	平時售洋四角	大拍賣祇售一角八分
新選古文筆法	全書精訂六冊	平時售洋四角	大拍賣祇售一角八分
精校大字左傳句解	全書精訂五冊	平時售洋四角	大拍賣祇售一角八分
增註大字幼學瓊林	全書精訂六冊	平時售洋四角	大拍賣祇售一角八分
增註大字四書讀本	全書精訂六冊	平時售洋四角	大拍賣祇售一角八分
大字精校古文觀止	全書精訂華裝六冊	平時須售大洋八角	大拍賣祇售三角六分
言情小說紅樓夢	全書六百面精訂十六冊	平時須售八角	大拍賣祇售三角六分
大本精印康熙字典	全書六冊精裝一套	平時須售大洋一元	大拍賣祇售四角五分
香艷佳著新紅樓夢	全書精訂洋裝二冊	平時須售大洋一元	大拍賣祇售四角五分

▶各界適用人人必備　交際錦囊　全書兩冊平時須售大洋五角　大拍賣期內祇售二角七分　上海新華書局謹啓◀

國民酬世金鑑（最新分類）

◉交際之錦囊　◉應世之寶庫　◉處世之明燈　◉立身之秘笈

政界。。軍界。。警界。。。學界。。。商界。。。農界　工界。。。婦女界。。。無不適用。。。。。。

世事日新、交際之道、歲月而異、求所以資鏡式者、莫書籍若、而酬世之書、汗牛充棟、非曰寶筏、卽曰南針、究之內容、不無穢陋雜則迂腐古舊、陳陳相因、不但不足以資借鏡、轉以消耗買者之金錢、本書編輯二年、易稿者三、萃五十餘人之腦力、成斯空前之傑作、博采廣收、準古衡今、次分八大編、益以外編、子目三千餘則、舉凡各界人士交際往還之事、莫不羅而入之、應有盡有、搜刮無遺、兼占衆長、包羅萬象、古而不腐、新而不泛、旣無背於先典、尤恰當乎時勢、非僅託諸空談、允必合夫實用、一覽是書、則世務通明、人情洞達、不但有應世之宏才、抑爲當世之英俊、是實社會之良師、國民之寶友也、茲將內容摘要如下

◉第一編要訣　卽交際要訣○都六十篇語明而顯○論而切○述新奇之訣門○發不洩之蘊奧○精讀之則人材漂亮○資格老練

◉第二編禮制　冠禮・婚禮・喪禮・新舊婚喪禮・謁見禮・相見禮・授勳禮・公宴禮・謁見禮・祭禮・服制圖・親等圖・共九十餘則○古今俱備○中外咸有○折衷採用○彬彬乎知禮矣

◉第三編公文　命令式四十餘則・訴狀二三十餘則・商業呈文十三則・其餘請願書・質問書・意見書・說帖・節略・等二十餘則○上自總統○下至人民○禮必求備○式必求新○精詳當○爲作公文之良師○

◉第四編函札　特殊類一百八十餘通・分政界・學界・商界・農界・工界○普通類二百七十餘通・分問候・祝賀・餽遺・辭索・求借・薦託・餞約・感謝・規勸・慰唁○自政府至於人民○舉凡書啓○莫不完備○駢散兼收○雅俗共賞○且每篇加註○明白曉暢○不特酬世之新書○實集尺牘之大成○

◉第五編柬帖　冠禮用五則・婚禮用三十餘則・喪禮用三十餘則・祝壽用十餘則・普通宴會用二十餘則・商業用十餘則・一切酬酢所需○新舊俱全○僧道亦有○展卷卽得○便利非凡○

◉第六編文藝　文分壽文・傳記・墓誌・箴詞・祝辭・頌詞・祭文・贈詞・疏啓・一二百餘則○詩分慶賀・哀輓・兩類・共二百三十餘則○聯分春聯・慶賀・哀輓・商業・屋宇・祠廟・一千二百餘則○額分廟宇・行業・第宅・等及幛語共三百餘則○皆爲名人撰作○與俗迥異○不僅酬世者之珊瑚網○實爲操觚家之如意珠○

◉第七編契據　賣契・租契・議據・合同・承攬契・雇用契・借據・保證書・會約・分書・繼書・遺囑・養老據・盟譜・等九十餘則○各式皆備○盡善盡美○考核詳細○一字不懈○久爲契據之好模範○

◉第八編廣告　商業・家庭・普通・等廣告一百餘則○有文皆列○無式不收○爛此則可爲廣告專家○

◉外編　有旅行須知・授受法・應酬典語・物類異名・坐位圖・稱呼法・交談法・商業票單如匯票・本票・聯票・股票・捐票・定單・提單・貨單・息單・棧單・及商人通例・印花稅法・驗契條例・等共一千三百餘則○精贍廣博○罕有其匹○既資博雅○更助參考○得是項以足之○則酬世之道○至矣盡矣○蔑以加矣○

○全書字數三十萬○頁數五百餘○精裝網面金字一巨冊○定價洋二元○預約半價祇收大洋一元○外埠寄費另加一角五分○預約陰曆四月底截止○全書陰曆四月底出版○外埠來定滙兌不便可用郵票代價○

發售預約　奉贈樣張　外埠函索　卽當寄奉

◉總發行所上海白克路西段　大陸圖書公司

▲分售處四馬路中市　◉大東書局　◉世界書局

▲各省各埠各大書局均有預定　T811

冠生園爲　結汁牛肉　果汁牛肉　南華李　梅精　出核陳皮欖　出核陳皮梅　之鼻祖

其他類多仿效決無創造能力

本園出品　風行海內　歷經數載　到處歡迎　惟近市上　影射日多　有某生園　並冠某園　外觀相似　內容實非　愼食衛生　最宜注意　戊1894